MULTITUDINARIA Y PACIFICA MARCHA DE LA CGT

LEY GREMIAL: UN TENSO DEBATE Y REPUDIO OBRERO

El gesto adusto del doctor Pugliese al llamar severamente la atención a las barras.

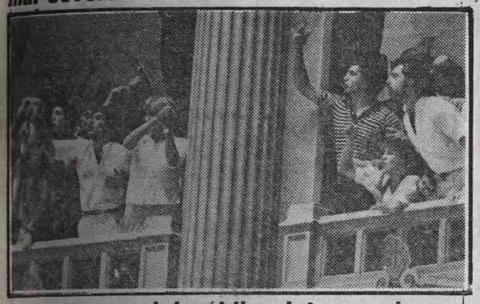

Los excesos del público interrumpieron a los oradores, provocando varios incidentes.

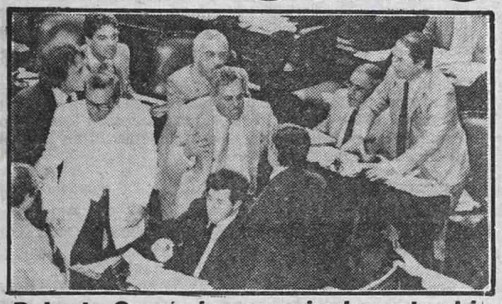

Roberto García increpa airadamente al jefe de su bancada, el diputado Diego Ibáñez.

La concentración obrera frente al Parlamento, protestando contra el proyecto radical.

MEDIANOCHE: CALMA LUEGO DE SERIOS INCIDENTES ENTRE BARRAS

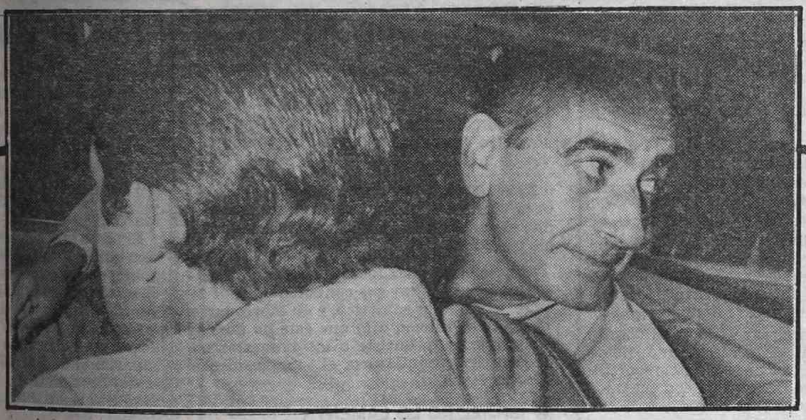

INDAGAN A GORDON

Aníbal Gordon (arriba) y su hijo Marcelo (derecha) llegan a esta Capital tras ser capturados en Córdoba. El sindicado como uno de los cerebros de la triple "A" negó enfáticamente los cargos que se le formulan y era interrogado esta madrugada por el juez Nicasio Dibur.

TRANSPORTE: INMINENTE SOLUCION DEL CONFLICTO

DRAMA EN MARDEL: CAE RAYO Y MATA A JUGADOR

Gustavo Sterponi, el joven futbolista de Círculo Deportivo de Mar del Plata, muerto por un rayo en un entrenamiento.

crónica

FIRME JUNTO AL PUEBLO

EL DIARIO DE MAYOR CIRCULACION EN EL PAIS

Año XX - Buenos Aires, Sábado 11 de Febrero de 1984 - Nº 6746 - $a 7.

RECARGO VIA AEREA $a 0,50

ANDROPOV: CONMOCION MUNDIAL POR MUERTE DEL LIDER RUSO

MONTEVIDEO QUEDO PARALIZADA POR MEDIDA DE FUERZA OBRERA

POR DISCREPANCIAS, PEREZ LOIZEAU Y DANIEL MENDOZA RENUNCIARON A LOS NOTICIEROS DE CANAL 13

VELATORIO, CON ATAUD ABIERTO, EN EL PALACIO DE LOS SINDICATOS; 4 DIAS DE DUELO

El Martes Sepultan a Andropov

MOSCU, 10 (AP).— El presidente Yuri Andropov murió a los 69 años, tras un gobierno de apenas 15 meses, que comenzó con promesas de cambio y terminó con el ex jefe de policía secreta postrado en su lecho de enfermo y dirigiendo desde él los destinos de la Unión Soviética.

Los ciudadanos soviéticos colgaban hoy banderas de luto y esperaban noticias acerca de quien asumiera el poder en su país.

Aunque Andropov, que murió ayer, no vivió lo suficiente para ver los resultados de sus iniciativas, su período en el cargo estuvo caracterizado por diversas operaciones internas de carácter económico y político.

Un locutor vestido de traje negro leyó por la televisión soviética, en voz pausada y solemne, la noticia de la muerte del presidente. Todas las radioemisoras leyeron el comunicado a sus escuchas. En la pantalla de la televisión se proyectó un retrato del mandatario muerto.

Yuri Andropov cuya muerte es muy lamentable (AP).

● INFORME MEDICO

MOSCU, 10 (AP).— El presidente soviético Yuri Andropov fue sometido a diálesis de riñón artificial durante un año hasta su muerte, revela un parte médico de defunción divulgado hoy por la agencia oficial Tass.

Dice que Andropov sufría de "nefritis, nefroesclerosis, hipertensión secundaria, y diabetes, que se agravaron con insuficiencia renal crónica".

Agrega que tras cesar la función de los niñones en febrero de 1983 "estuvo bajo tratamiento de hemodiálisis (diálisis de riñón artificial)".

El informe, firmado por miembros de la Academia de Ciencias Soviética, dice que el tratamiento dio resultados satisfactorios en cuanto a condiciones físicas y capacidad de trabajo hasta enero de 1984, en que el enfermo empeoró "con un aumento de los cambios distróficos (degenerativos) de los órganos internos".

Andropov fue también la principal figura en la lucha verbal y política de Rusia con los Estados Unidos en torno a los armamentos nucleares y a la preponderancia en Europa, América latina y el Medio Oriente.

● SEPELIO EL MARTES

El sepelio de Andropov se realizará el martes en la Plaza Roja. No se informó cuándo se reunirá el Comité Central del Partido Comunista para ratificar al sucesor escogido por los doce miembros sobrevivientes del buró político.

Los funcionarios del partido trabajaron hasta altas horas de la noche, en oficinas que permanecieron iluminadas hasta bien tarde. Grupos de obreros colgaron banderas rojas con ribetes negros en el edificio central de los sindicatos, donde según la tradición sería velado el cadáver del gobernante, así como en otros edificios públicos importantes.

Según se anunció, Andropov permanecerá en un ataúd abierto en el Palacio de los Sindicatos desde mañana al lunes por la noche.

El gobierno sobiético mantuvo reserva sobre el fallecimiento durante casi 24 horas y no se tenían informes sobre quién podría ser su sucesor.

Tras la muerte del presidente Leonid I. Brezhnev, el predecesor de Andropov, pasaron dos días antes que se anunciara la identidad del nuevo jefe del Partido Comunista.

● CUATRO DIAS DE DUELO

MOSCU, 10 (AFP).— Un duelo de cuatro días fue decretado hoy por el comité central del Partido Comunista con motivo de la muerte del líder soviético Yuri Andropov, al igual que cuando falleció Leónid Brezhnev.

Los restos mortales de Andropov serán expuestos sábado, domingo y lunes en la sala de las columnas de la Casa de los Sindicatos, ubicada en la avenida Marx, cerca del Kremlin.

Andropov aparece junto a Fidel Castro (Rad. AP).

Tuvo una Trayectoria Ascendente

MOSCU, 10 (DPA).— Yuri Vladimirovich Andropov, fallecido ayer a los 69 años, era hijo de un modesto ferroviario caucasiano. Nació el 15 de junio de 1914 y llegó a la cúspide del poder en la URSS el 16 de junio de 1983, al ser elegido jefe del Estado de la Unión Soviética, sucediendo a Leónid Bresniev.

Andropov había sido designado jefe del Partido Comunista de la URSS el 12 de noviembre de 1982, apenas 24 horas después de darse a conocer la muerte de Bresniev. Hasta medidados de 1983, quedó vacante el puesto de presidente del Soviet Supremo, que ocupaba Bresniev, y que equivale en la URSS al de Jefe del Estado.

Andropov fue jefe de la policía secreta soviética "KGB" desde 1967 hasta el 24 de mayo de 1982, en que fue elegido miembro del comité central.

La carrera política del ruso Yuri Vladimirovich Andropov, nacido el año en que estalló la Primera Guerra Mundial (1914/18) en Nagutskaya, cerca de Stavropol, en la región norte del Cáucaso, comenzó en el norte, en la República de Carelia, donde en 1940 fue elegido jefe local de la organización juvenil comunista Konsomol.

En 1944, en plena Segunda Guerra Mundial (1939/45), llegó a segundo secretario local del Partido Comunista en Petrosavodsk, capital de la república de Carelia, y de 1947 a 1951 fue segundo secretario del Partido a nivel regional.

Después de una primera etapa en la central del Partido en Moscú, Andropov pasó al servicio diplomático, en 1953, y un año más tarde fue enviado de embajador a Budapest, donde jugó un cierto papel en la represión del levantamiento húngaro de 1956.

De 1957 a 1967 Andropov trabajó en el comité central del PC de la URSS, primero como jefe de sección y más tarde, a partir de 1962, como secretario competente para las relaciones con partidos comunistas extranjeros en el gobierno.

El 16 de junio de 1983 la agencia noticiosa soviética Tass anunció la elección por unanimidad de Andropov como jefe del Estado en el curso de una sesión conjunta de ambas cámaras del Soviet

DESPERTARON A REAGAN PARA DARLE LA NOTICIA

WASHINGTON, 10 (EFE).— El presidente Ronald Reagan fue despertado esta madrugada para notificársele de la muerte del líder soviético, Yuri Andropov, dijo hoy un portavoz de la Casa Blanca.

• Reagan dormía en su rancho de Santa Bárbara (California) cuando le llegó la noticia, dijo el portavoz Larry Speakes en la residencia presidencial.

El presidente estadounidense Ronald Reagan transmitió hoy sus condolencias por la muerte del líder soviético, y un funcionario de la Casa Blanca dijo que éste no podría asistir personalmente a los funerales en Moscú. Lo reemplazaría el vicepresidente George Bush.

● ISRAEL NO LO LAMENTA

JERUSALEN, 10 (UPI).— Israel respondió hoy a la muerte del presidente soviético Yuri Andropov indicando que su liderazgo no ayudó a las relaciones entre ambos países.

PESAR ARGENTINO

El presidente Raúl Alfonsín, envió un mensaje de condolencias por el fallecimiento de Juri Andropov, al primer vicepresidente del Presidium del Soviet Supremo, Vassili Kouznetzov, se informó en el Palacio San Martín.

El texto es el siguiente: **"En nombre del pueblo y gobierno argentinos y en el mío propio, hago llegar a Vuestra Excelencia nuestras expresiones de pesar por la sensible desaparición del presidente del Presidium del Soviet Supremo Juri Andropov, una de las figuras más destacadas de esa República y de trascendente gravitación internacional".**

Cuatro son los Aspirantes más Serios Para Suceder al Líder Comunista Muerto

MOSCU, 10 (UPI).— La falta de un sucesor ha dejado a la Unión Soviética y al mundo preguntándose hoy quién seguirá a Yuri Andropov como gobernante. Diplomáticos occidentales señalan como principales aspirantes a Mikhail Gorbachev, de 52 años, el miembro más joven del Politburó, y al ex jefe del Partido Comunista en Leningrado, Grigory Romanov, de 60 años. Otros posibles sucesores Son Geidar Aliev, de 60 años, ascendido por Andropov en Moscú; y el adversario de Andropov, Konstantin Chernenko, de 72 años; además de Víctor Grishin, de 69 años. La perspectiva de un empate en el Politburó, y una división de los cargos entre varios contendientes, puede cambiar la ecuación a favor del veterano ministro de Relaciones Exteriores Andrei Gromyko y del ministro de Defensa Dimitri Ustinov, considerados capaces de apaciguar a los aspirantes de Línea Dura y Blamda.

En forma paradójica y ante el asombro de todos los observadores, Chernienko —derrotado hace 15 meses en la contienda por el sucesor de Brezhnev— fue nombrado presidente de la comisión encargada de organizar los solemnes funerales de Andropov, que se realizarán el martes 14, en la Plaza Roja.

Entre estos cuatro podría estar el sucesor.

Hubo Repercusión en el Mundo; de Todas Partes Llegaron las Condolencias

DAMASCO, 10 (AP-AFP-ANSA-UPI).— Siria, el aliado más cercano de la Unión Soviética en Medio Oriente, declaró siete días de duelo por la muerte del presidente soviético Yuri Andropov.

El presidente Hafez Assad envió un telegrama de condolencias a la cúpula dirigente soviética diciendo que Andropov era "un distinguido mandatario que contribuyó personalmente para mejorar las relaciones sirio-soviéticas en todos los terrenos", según se informó a través de un comunicado oficial.

En La Habana, el Consejo de Estado de Cuba decretó cuatro días de duelo oficial en todo el país a partir del sábado a raíz del fallecimiento de líder soviético Yuri Andropov.

A la vez dispuso abrir a la firma popular un libro de condolencias instalado en la base del monumento al héroe nacional cubano José Martí en la Plaza de la Revolución, lugar donde se realizan las ceremonias luctuosas de gran trascendencia en la Habana.

El secretario de prensa del Partido Comunista argentino, Jorge Bergstein, manifestó hoy que "la muerte de Yuri Andropov es un hecho doloroso que nos embarga. El líder soviético fue un gran dirigente comunista revolucionario, que supo defender la paz mundial, frente a la política belicista de Ronald Reagan".

Bergstein añadió que en cuanto al aspecto político "tenemos confianza en la cohesión y la unidad soviética, y estimo que sin lugar a dudas se proseguirá con la política de desarme en la búsqueda de la paz de los pueblos".

En Naciones Unidas causó honda consternación la muerte del presidente de la Unión Soviética Yuri V. Andropov, lo que motivó que el secretario general Javier Pérez de Cuéllar, y el presidente de la asamblea general Jorge E. Illueca enviaran hoy sendos mensajes de condolencias al Presidium Supremo Soviético.

En Ciudad del Vaticano el diario "L'Osservatore Romano", que sale por las tardes (hora local italiana), hizo hoy un balance negativo de la obra del extinto líder soviético Yuri Andropov, cuya muerte fue anunciada esta mañana en Moscú.

En Atenas, el presidente de Francia, François Mitterrand, expresó hoy sus condolencias al pueblo y a los dirigentes de la Unión Soviética después del anuncio de la muerte de Yuri Andropov.

En Roma, el presidente italiano Sandro Pertini envió un mensaje de pésame "en nombre del pueblo italiano y mío personal".

En Cabo Cañaveral Bajará el Challenger

CABO CAÑAVERAL, 10 (UPI).— Un par de intrépidos caminantes del espacio con los motes de "Flash Gordon" y "Buck Rogers" y los otros tres astronautas del Challenger guardaron hoy sus equipos y se prepararon para el primer aterrizaje de un trasbordador en la estrecha pista de cemento de Cabo Cañaveral.

Los meteorólogos predijeron que el tiempo coopera para el descenso del trasbordador mañana por la mañana.

Mientras la tripulación se preparaba para retornar tras ocho días en el espacio, el comandante del Challenger, Vance Brand, dijo que a pesar de algunas "decepciones extremas", los astronautas lograron los principales objetivos de su vuelo, que colocan al programa espacial estadounidense en un nuevo umbral de construcción y reparación en órbita.

Brand y los otros astronautas —Robert "Hott" Gibson, Bruce McCandless, Robert Stewart y Ronald McNair— tienen previsto aterrizar a las 7.16 de la mañana hora local (12.16 GMT), 13 minutos después de la salida del sol sobre la costa este de Estados Unidos, si el tiempo lo permite.

"En resumen somos muy optimistas para un aterrizaje mañana en el Centro Espacial Kennedy", dijo el mayor de la fuerza aérea Donald Greene, meteorólogo del programa del trasbordador.

Los astronautas traerán consigo dos mochilas con cohetes llamadas unidades individuales de maniobra que McCandless y Stewart probaron dos días en las primeras caminatas espaciales sin amarras con la nave.

Las mochilas serán usadas en abril por astronautas que intentarán capturar y reparar el satélite solar Max

Los astronautas, desde el Challenger dieron conferencia de prensa. Hoy bajan (AP).

MONTEVIDEO QUEDO PARALIZADA

No Funcionaron los Transportes en Toda la Ciudad

MONTEVIDEO, 10 (Télam).— Un paro de transporte urbano inmovilizó virtualmente hoy a esta capital y reeditó el resurgimiento del poder sindical, en momentos en que se aguarda la posible reanudación la semana próxima del diálogo entre los principales partidos políticos y el gobierno militar para restablecer la democracia uruguaya.

El principal impacto de la huelga fue reafirmar la capacidad del movimiento obrero para movilizar grandes sectores del país pese a las restricciones oficiales, como lo demostró hace tres semanas la masiva huelga general del 18 de enero.

La demostración de poderío sindical puede constituirse en elemento importante de presión sobre los gobernantes militares para reanudar eventualmente las negociaciones con los dirigentes políticos. Las conversaciones entre el gobierno del presidente Gregorio (Goyo) Alvarez y los partidos principales se quebraron a mediados del año pasado ante la negativa militar a ceder en sus demandas de un continuado poder controlante en un futuro gobierno civil.

El programa preparado por el régimen militar incluía elecciones en noviembre de 1984 con participación de candidatos de los dos grandes partidos tradicionales, el Colorado y el Blanco, pero con exclusión explícita del exiliado jefe blanco Wilson Ferreyra Aldunate, y con una previa reforma constitucional que asegurará a las Fuerzas Armadas un poder de control sobre los gobiernos civiles.

La exigencia militar condujo al rompimiento de las tratativas y a una profunda incertidumbre sobre el futuro institucional de este pauperizado país.

No obstante las frágiles ramas de olivo intercambiadas en los últimos días por los interlocutores, las brechas que los separan siguen siendo ominosamente profundas, en especial en lo que concierne a la reforma constitucional.

Realizadas en noviembre de 1982 las elecciones internas de las agrupaciones políticas, se instalaron sus órganos deliberantes y ejecutivos y se inauguró el aparatoso "diálogo" con las Fuerzas Armadas. Pero esa empresa del entendimiento concluyó con un desairado fracaso.

● "HABRA ELECCIONES"

MONTEVIDEO, 10 (AP).— El saliente comandante en jefe del Ejército, teniente general Boscan Hontou, afirmó anoche que el proceso de democratización del país entró en sus etapas "culminantes", pero advirtió que las radicalizaciones pueden favorecer a los "enemigos" de la democracia.

Hontou, quien fue despedido ayer por sus camaradas al pasar a retiro, reiteró que las Fuerzas Armadas se proponen restituir la democracia y la vigencia de la Constitución "para entregar el poder a un gobierno electo por el pueblo".

Empero advirtió a los que "presionan" para modificar esos planes que su accionar entorpecerá los objetivos y beneficiará a los "enemigos de esa misma democracia".

Por su parte el nuevo ministro del Interior Julio C. Rapela, reiteró hoy el propósito del régimen militar de realizar elecciones este año.

Rapela, un general retirado de 59 años, fue impuesto hoy en el cargo por el presidente Gregorio Alvarez y reemplaza al también general retirado Hugo Linares Brum.

Desalojaron la Sede Argentina

CARACAS, 10 (ANSA).— Casi **"sin problemas"** terminó la toma pacífica del consulado general argentino en Venezuela, según informó hoy a ANSA el viceconsul de esa delegación diplomática.

Seis venezolanos habían ocupado ayer en la mañana las oficinas del consulado, en el centro de la capital, para dar publicidad a las "deplorables" condiciones bajo las cuales eran tratados los "presos políticos" de una cárcel de este país.

En el transcurso de la noche, dijo el vicecónsul **Gustavo Azzi Baldi**, fuerzas policiales llegaron al consulado y los ocupantes pidieron al cónsul general, **Melchor Ernesto Patricio Echagua**, y al mismo **Azzi Baldi** que los acompañaran con sus automóviles.

Beirut: Urgente Evacuación de Civiles Extranjeros

BEIRUT, 10 (AP).— A partir de la tarde de hoy, viernes, el gobierno estadounidense evacuará a todos los ciudadanos americanos que deseen salir de Beirut, anunció aquí la embajada.

Los súbditos británicos también iniciaron el éxodo de la capital libanesa. Los residentes de otras nacionalidades —turcos y árabes sauditas, por ejemplo— ya han partido casi en su totalidad, tras la ocupación de la parte oeste, mayormente islamita, de la ciudad

Se calcula que hay alrededor de 1.500 ciudadanos americanos en Beirut. Un vocero de la embajada dijo que calculaba que entre 500 y 1.500 se presentarían para ser evacuados, y que quienes lo hicieran serían transportados a la isla de Chipre.

La evacuación se hará mediante uso de helicópteros, que volarán de los predios de la embajada a los buques de la armada estadounidense surtos en aguas libanesas. Una operación paralela se realizará desde el puerto de Jounieh, situado a unos 20 kilómetros al norte de Beirut.

● ISRAEL ABRE FRONTERA

JERUSALEN, 10 (EFE).— A pedido de las Naciones Unidas Israel dispuso mantener abierta durante las 24 horas del día y de la noche su frontera para facilitar la salida de extranjeros del Líbano, ha informado la radio estatal en Jerusalén.

Campaña Electoral Vasca e Incidentes

MADRID, 10 (EFE).— La campaña electoral de los comicios autonómicos de la región vasca española se abre hoy en medio del recrudecimiento de la violencia después del asesinato en Francia de dos presuntos dirigentes de la organización terrorista "ETA".

Los partidos políticos se disponen a colocar miles de carteles esta noche en la región vasca (provincias de Alava, Guipuzcoa y Vizcaya), después de una jornada de tensión debido a las protestas por dichos asesinatos.

Un autobús francés fue destruido por un incendio provocado por el lanzamiento de tres cócteles "Molotov" en Pamplona, capital de la provincia de Navarra.

En Itsasondo (Guipuzcoa), fue ametrallado el domicilio del padre de Eustakio Mendizabal

MALVINAS: AVIADORES PIRATAS SE DOPABAN

LONDRES, 10 (AP).— Los pilotos y el personal técnico de aviación que participaron en la guerra del Atlántico sur contra Argentina en 1982 usaron drogas hipnóticas para conciliar el sueño, según informó ayer el instituto de medicina aeronáutica.

Más de 200 aviadores y técnicos consumieron drogas sedantes concebidas por científicos del instituto a fin de poder volar por largos períodos durante los 74 días que duraron las hostilidades, según el jefe de escuadrón, capitán Tony Nicholson.

Los pilotos británicos estaban a menudo al borde del agotamiento, dijo, pero la droga les resultó beneficiosa tanto de noche como de día y era fácilmente eliminable del cuerpo.

"Usamos las drogas hipnóticas únicamente cuando estábamos proyectando un volumen de tareas más allá de cualquier cosa que hubiéramos experimentado antes".

● CIUDADES A OSCURAS POR APAGON GIGANTE EN CHILE

SANTIAGO, Chile, 10 (ANSA).— Un gigantesco apagón se produjo hoy en las principales ciudades de este país aparentemente por una falla en el sistema interconectado de la Estatal Empresa Nacional de Electricidad, "ENDESA".

El apagón afectó en horas de la tarde a un sector importante de Santiago, Valparaíso, Concepción, Temuco y otras ciudades en un tramo de mil kilómetros del territorio de este país.

La interrupción del suministro de energía afectó a estaciones de radio, establecimientos hospitalarios

En otro orden de cosas y según informaciones provenientes de Viña del Mar, donde actualmente se realiza la conferencia de cancilleres del Pacífico sur y el Festival Internacional de la Canción, tres jóvenes intentaron hoy en la mañana volar un funicular en el centro de la ciudad, colocando dos bombas, una explotó rompiendo vidrios, la otra fue desactivada.

SALVADOR: GUERRILLA PROPONE PLAN DE PAZ

SAN SALVADOR, 10 (EFE).— La guerrilla salvadoreña dio a conocer hoy un plan de paz muy detallado que va más allá de las últimas ofertas de negociación presentadas al gobierno en los dos años anteriores.

Los guerrilleros marcan por primera vez una amplia plataforma de gobierno con posibles soluciones a los grandes problemas nacionales, desde las violaciones de los Derechos Humanos hasta las más mínimas deficiencias económicas, como la vivienda o la salud.

No obstante, en esta ocasión, los rebeldes piden la formación de cuatro instituciones (Junta de Gobierno, Gabinete Ministerial, Consejo Consultivo y Tribunal Supremo de Justicia), las cuales deben desarrollar la plataforma de 20 puntos que proponen los frentes "Farabundo Martí" y "Democrático Revolucionario" (FMLN-FDR).

Con el fin de ejecutar este plan, la guerrilla pide la formación de un "gobierno provisional de amplia participación"

Ecuador: Completan Mañana la Votación

GUAYAQUIL, 10 (AP).— Las elecciones complementarias del domingo en tres provincias, donde votarán 170 mil personas, concentra la atención política porque podrían indicar la tendencia del electorado para la segunda ronda

Las elecciones generales en cantones de las provincias de Los Ríos, Manabí y Esmeraldas deberán repetirse debido a que, en los comicios de enero, por acción de individuos no identificados o problemas de organización fue impedido el sufragio de miles de personas.

CHOCAN DOS TRENES EN LA INDIA: 43 MUERTOS

NUEVA DELHI, 10 (AP).— Un tren local que se dirigía hacia esta capital embistió el vagón de cola de un tren expreso que estaba detenido a unos 30 kilómetros al oeste de la ciudad, y murieron en el accidente por lo menos 43 personas.

Hubo asimismo elevado número de heridos en el siniestro, 46 de ellos de cierta gravedad. El choque ocurrió a las 6 (1 GMT) en la estación de Bahadurgarh.

Las autoridades ferroviarias dijeron temer que el número de víctimas fatales pudiera ir en aumento a medida que progresan las actividades de rescate y remoción de los restos destruidos del convoy embestido.

El expreso Punjab-Bombay había detenido su marcha a poco de pasar por la estación porque alguien haló de la cuerda del freno de emergencia.

Todas las muertes se registraron a bordo del tren expreso, que transportaba en total a unas 800 personas. En el tren local viajaban alrededor de 300 pasajeros.

T. A. CHEVALLIER S.A.

NECESITA

200 CONDUCTORES LARGA DISTANCIA

PRESENTARSE DIAS HABILES DE 9 a 13 y de 14 a 18 hs. EN:

CATAMARCA 47, 2° Piso, CAPITAL

Pese a la lluvia que arreció durante todo el día la convocatoria de la CGT halló amplio eco en los trabajadores, más de diez mil marcharon al Congreso contra la Ley Sindical.

"LO QUE QUEREMOS ES QUE SE

Dura Crítica de Ubaldini Contra la Acción del Gobierno

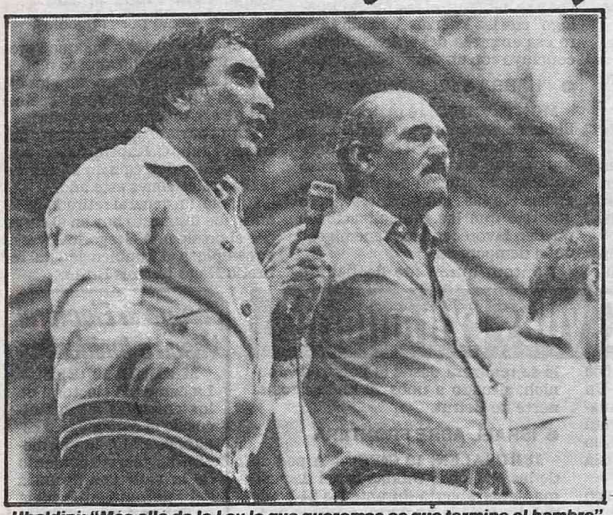

Ubaldini: "Más allá de la Ley lo que queremos es que termine el hambre"

Más de diez mil personas se concentraron ayer frente al Congreso de la Nación, respondiendo a la convocatoria de la **CGT unificada** en rechazo del proyecto oficial de reordenamiento sindical que comenzó a tratar ayer de mañana la Cámara de Diputados.

La movilización se llevó a cabo en total orden, a pesar de algunos desbordes de los asistentes cuando Saúl Ubaldini ingresó al Congreso por una puerta lateral que da a la calle Rivadavia, y cuando otro grupo superó las vallas de contención frente a la puerta central del edificio.

El acto, originariamente convocado para las 19, llegó a su punto culminante cerca de las 19,55 cuando **Ubaldini** subido a una camioneta provista de altoparlantes arengó a la multitud, señalando que **"más allá de la ley, lo que queremos de una vez por todas es que se termine con el hambre".**

Ubaldini se hallaba acompañado por los dirigentes **Ramón Baldassani** (FOECYT), **Pedro Goyeneche** (textiles), **Juan José Zanolla** (bancarios) y **César Loza** (portuarios), que como él se habían encaramado al vehículo...

Al grito de **"Ubaldini, Ubaldini"**, la concurrencia recibió al titular de la **CGT**, al tiempo que entonaban consignas adversas al ministro de Trabajo **Antonio Mucci** y al presidente **Raúl Alfonsín.**

También algunos legisladores, como Norberto Imbelloni, Alberto Melón y Vicente Leónidas Saadi, siguieron con atención el acto desde las gradas centrales de entrada al Congreso.

En medio de consignas y gritos, **Ubaldini** comenzó su breve y entrecortado discurso expresando su **"reconocimiento"** a los concurrentes, que, según aseguró, desafiaron **"la intemperie y las áreas restringidas"**, en alusión directa a los cordones policiales dispuestos para ordenar a la multitud.

Más adelante, **Ubaldini** aseguró que **"más allá de la ley, lo que queremos de una vez por todas es que se termine el hambre"** porque, afirmó **"ya tenemos el ejemplo de las intervenciones, porque ya tenemos el ejemplo de ir a buscar soluciones foráneas que conocemos sus resultados en el pasado".**

Y añadió **"somos argentinos y trabajadores"**, a lo que la concurrencia respondió al grito de **"Argentina, Argentina"** y luego **"ni yanquis ni marxistas, peronistas".**

"Es por eso —continuó— **que en esta marcha pacífica vamos a demostrar que no somos un aluvión zoológico, como nos dijeron, sino que somos argentinos dispuestos a defender nuestras conquistas y dignidad de trabajadores".**

En ese momento, debido a la aparición de algunos diputados radicales en una ventana lateral que da

¿HIJA DE GUERRILLEROS?

Investiga la Justicia a Menor de 8 Años en Poder de ex Policía

La Justicia Federal investiga la filiación de una menor de alrededor de 8 años, que sería hija de guerrilleros desaparecidos y que actualmente está inscripta como hija de un ex policía bonaerense, se supo en Tribunales.

El juez **Eduardo Marquardt** tiene ahora a su cargo la investigación, ya que pasó por las manos de otros dos magistrados.

En las actuaciones judiciales se consideró clave la declaración del abogado **Osvaldo Píccolo**, representante de empresas británicas en el país, quien dio detalles de importancia para determinar la filiación de la menor.

Píccolo declaró recientemente ante la Justicia Federal que cuando vivía en el edificio de departamentos de **Fraga 488**, en esta Capital, conoció al matrimonio formado por el ex policía **Rubén Lavallen** de la provincia de Buenos Aires, y **Raquel Leira**, quienes tenían una hija de la misma edad que la de Píccolo, por lo que ambas trabaron amistad.

Lavallen actúa en estos momentos como jefe de seguridad de una empresa automotriz local.

Según Píccolo, las rencillas entre Lavallen y su esposa eran frecuentes, debido al carácter inestable del policía, quien al regresar a su domicilio luego de varios días de ausencia **—formaba parte de un grupo de lucha antisubversiva—** se mostraba alterado y agredía a su mujer.

En una de esas ocasiones, la esposa de Lavallen buscó auxilio en el departamento de Píccolo, y reveló que la niña tenía 23 meses cuando la recogieron, y que su esposo había averiguado que era hija de dos guerrilleros secuestrados y eliminados en Montevideo.

La niña —agregó— fue inscripta bajo documentación fraguada que la dio como nacida el 29 de octubre de 1978, pese a que por entonces ya tenía casi dos años.

Entre los indicios que corroborarían esa alteración de edad, Píccolo citó el hecho de que la niña sabía escribir a los cuatro años y que era muy adelantada para su presunta edad, de acuerdo con comentarios logrados en el Colegio de las Hermanas Mínimas, al que concurría junto con su hija.

El abogado dijo haber reconocido a la niña en una fotografía distribuida por Las Madres y Abuelas de Plaza de Mayo, en la que se la identificó como nieta de **Elsa Aguilar.** La niña recibió ese mismo nombre de pila y lo conserva actualmente.

La abuela observó a partir de entonces a la niña y luego se decidió a recuperarla, iniciando acciones judiciales ante el Juzgado de Menores del doctor **Jorge López Correa.**

Esos trámites continuaron luego en el Juzgado Federal de **Oscar Salvi**, y ahora en el de **Eduardo Marquardt.**

"EL BANCO": QUERELLA A SUAREZ MASON Y CAMPS

Una querella criminal por privación ilegítima de la libertad calificada reiterada, de la que resultaron víctimas seis personas, se presentó en contra del ex comandante del I Cuerpo de Ejército, general Guillermo Suárez Mason, y del ex jefe de la policía de la provincia de Buenos Aires, general Camps.

La acción fue interpuesta —según informó ayer el Centro de Estudios Legales y Sociales (CELS)— por las desapariciones **de Claudio y Lila Epelbaum, Julio Gerardo Poce, Graciela Eugenia Pernas de Poce, Hugo Said Bazze y Gladys del Valle Porcel viuda de Puggioni.** Todas esas personas fueron vistas en el campo de concentración denominado "El Banco", por un detenido, identificado como Lelio López, quien también estuvo clandestinamente detenido en ese lugar.

En el escrito, que tiene el patrocinio de los abogados Marcelo Parrilli y Emilio Mignone, se indica que el mencionado campo de detención funcionó en el edificio de la Brigada Güemes de la Policía de la Provincia de Buenos Aires, al que fueron trasladados, en diciembre de 1977, los prisioneros que se encontraban en el campo de concentración denominado "Club Atlético", que funcionó en la intersección de las avenidas Garay y Paseo Colón, de esta capital.

Los hermanos Epelbaum fueron secuestrados en Punta del Este, Uruguay, el 4 de noviembre de 1976, y posteriormente trasladados a Buenos Aires.

Reclamo por Sindicalistas Uruguayos Desaparecidos

La aparición con vida de **León Duarte**, uno de los dirigentes históricos del Movimiento Obrero Uruguayo secuestrado en Buenos Aires en julio de 1976, solicitó ayer una delegación sindical del vecino país a la comisión nacional sobre desaparición de personas.

El pedido se hizo también por los sindicalistas **Gerardo Gatti** y **Hugo Méndez**, a quienes se vio —junto a **Duarte**— en un centro de detención clandestino conocido como **"Automotores Orletti"**, ubicado en el barrio Flores de esta Capital.

La delegación sindical uruguaya, que se trasladó a Buenos Aires, estuvo integrada por Hortencia Pereira de Duarte, esposa del gremialista desaparecido, y Sergio Bello, a quienes se sumaron dos madres de desaparecidos de esa nacionalidad y un miembro del Secretariado Internacional de Juristas por la amnistía en Uruguay.

Duarte, dirigente de **La Unión de Obreros, Empleados y Supervisores de Funsa (empresa tradicional de neumáticos)**, fue secuestrado en un bar del centro de Buenos Aires, cuando estaba en compañía de otros compatriotas el 13 de julio de 1976.

El sindicalista y sus acompañantes **"fueron introducidos a golpes en los vehículos policiales"** que participaron en el operativo, según la denuncia presentada a la Comisión Nacional de Desaparición de Personas, que preside el escritor Ernesto Sábato.

De acuerdo a testimonio de 22 personas, a fines de julio del mismo año, Duarte se encontraba en el lugar de detención **"Automotores Orletti"**.

Uno de esos testigos fue **Washington Pérez**, dirigente sindical de Funsa, quien fue secuestrado juntamente con **Duarte.**

Pérez, en su testimonio ante organismos de derechos humanos de las Naciones Unidas, indicó que Duarte había sido **"brutalmente torturado"** cuando lo vio en el centro clandestino de reclusión

La uruguaya **Alicia Cadenas**, secuestrada en la misma fecha que **Duarte** y trasladada luego a Uruguay donde fue liberada, relató al secretariado internacional de Juristas por la Amnistía en ese país que vio al dirigente sindical con **"los pies y las manos totalmente hinchados y no podía moverse ni para tomar agua".**

Otro testimonio aportado por la delegación fue el del periodista uruguayo **Enrique Rodríguez Larreta Piera**, secuestrado en momentos que realizaba gestiones para dar con el paradero de su hijo desaparecido en junio de 1976.

Rodríguez Larreta manifestó ante la Comisión Interamericana de Derechos Humanos de la OEA que **Duarte, Gatti** y **Méndez** quedaron en el centro clandestino de detención después de que un grupo de detenidos uruguayos retornó al país.

Las vallas y la fuerte custodia policial no fueron obstáculos para que las columnas populares llegaran hasta la Plaza de Dos Congresos para repudiar el 'Reordenamiento'

TERMINE EL HAMBRE"

Más de Diez mil Obreros, Pese a la Lluvia y las Vallas

sobre la avenida Callao, el grueso de los presentes comenzó a abuchearlos entonando una consigna que fue característica de la campaña electoral del peronismo: **"Traigan al gorila de Alfonsín para que vea, que este pueblo no cambia de idea, sigue las banderas de Evita y Perón".**

Más adelante, **Ubaldini** aseguró que **"seremos firmes y jamás negociaremos con el hambre de los trabajadores" y añadió a continuación que "hoy es un día glorioso en la historia del movimiento obrero argentino porque demostramos que tenemos unidad, solidaridad y organización".**

El sindicalista enfatizó luego que **"nuestro objetivo está cumplido"** e instó a volver **"a los hogares en paz, porque no nos interesan aquellos que nos quieren agredir".**

Finalmente, y sin que se pudiera escuchar claramente sus palabras, **Ubaldini** destacó que con la movilización quedó demostrado **"el poder de los trabajadores en la lucha por sus conquistas".**

Inmediatamente, el grueso de las columnas que habían ido arribando a la plaza de Los Dos Congresos desde las 17 comenzaron a desconcentrarse pacíficamente.

En el acto pudieron observarse una profusión de carteles de organizaciones obreras, aunque por lo general no se vieron grandes columnas, sino que por el contrario los concurrentes fueron llegando de una manera dispersa.

No obstante una de las columnas sindicales con mayor cantidad de gente, aproximadamente 800 trabajadores, fue la de Luz y Fuerza que arribó a la Plaza del Congreso con pancartas en las que se exigía que "aparezca Smith", en referencia al ex secretario general de ese gremio desaparecido en 1977.

Por su parte, el Consejo Directivo de la CGT llegó dentro de un micro del que descendieron en Santiago del Estero y avenida de Mayo para marchar por esta última precedidos por un inmenso cartel con las siglas de la central obrera.

Posteriormente, cuando la columna del Consejo Directivo llegó a la intersección de Callao y Rivadavia, Ubaldini fue alzado en andas y de esta manera fue conducido hasta la entrada del Congreso.

Cerca de las 19.20 arribó al lugar el vicepresidente primero del Partido Justicialista, **Lorenzo Miguel** que acompañado por unas veinte personas se trasladó por Rivadavia hacia el Congreso, pasando prácticamente desapercibido para la multitud.

Entre la concurrencia se confundieron algunos legisladores como el vicepresidente primero del bloque justicialista de diputados, José Luis Manzano, quien aseguró que "me echaron de la sesión y me vine a dar una vuelta por acá abajo".

FAVIO: "MUCCI, PSICOPATA Y MATON"

El cantante y cineasta, **Leonardo Favio**, dijo que el ministro de Trabajo **Antonio Mucci "es un psicópata y un matón cuya única misión es perseguir al movimiento obrero argentino"** y criticó duramente al gobierno acusándolo de **"hipócrita".**

Favio, quien participó de la concentración organizada por la CGT, manifestó que su presencia en el acto se debía a su **"total identidad con los obreros que hoy deben enfrentar un nuevo proyecto liberal que intenta dividir sus organizaciones".**

El artista entremezclado con la muchedumbre y luciendo un pañuelo rojo que cubría su cabeza, dijo que el presidente Raúl Alfonsín **"está rodeado por personeros de la oligarquía sufriendo el mismo entorno que debió padecer Hipólito Yrigoyen".**

"Por ello —agregó— el ejercicio de la democracia se convierte en un acto hipócrita, cuando se intenta dividir al movimiento obrero mientras los asesinos del pueblo y los que se robaron el país andan sueltos por las calles".

Favio participó de la marcha de la CGT y criticó agriamente a Mucci: "es un psicópata y un matón".

¿CUANTOS HUBO? ESTIMARON ENTRE "6.000 Y 40.000"

Según la agencia "Noticias Argentinas" las estimaciones de distintos medios periodísticos y organismos oficiales sobre la concurrencia de anoche a la Plaza de los dos Congresos fluctuaron en el amplio margen de entre **6.000 y 40.000 personas.**

El matutino **"La Nación"** realizó la estimación más baja, 6.000 personas, en tanto, la más abultada correspondió a un vocero del Ministerio del Interior, que pidió reserva sobre su identidad, quien dijo que esa cartera había calculado **unos 40.000 asistentes.**

Mientras tanto, una estimación extraoficial de la Policía Federal fijó la cifra en **25.000 personas,** cuando simultáneamente la CGT sostenía que se habían **concentrado 30.000.**

Los rotativos **"Clarín"** y **"La Prensa"**, junto con la agencia independiente **"Diarios Y Noticias"** y la **"United Press International** (UPI) coincidieron en consignar que la concentración había nucleado a 10.000 personas.

Finalmente el matutino peronista **"La Voz"** dio **"más de 15.000 personas".**

Distintas imagenes de la concentración en la Plaza de los Dos Congresos para protestar contra el proyecto radical.

DIPUTADOS: MARATONICO

● Radicales y Peronistas Defendieron con Vehemencia los Despachos de sus Respectivos Proyectos

La Cámara de Diputados se encaminaba esta madrugada hacia la aprobación del proyecto de reordenamiento de las organizaciones gremiales, al reanudar pasadas las 23.20 las deliberaciones tras un agitado trámite que obligó a suspender el debate por casi 5 horas cuando las barras adictas al peronismo interrumpieron la sesión con estribillos hostiles al gobierno radical y al presidente Alfonsín.

El desórden se generalizó al caer la tarde —cuando la Cámara llevaba poco más de 7 horas de debate— al ingresar al recinto primero el líder peronista bonaerense Herminio Iglesias y luego Saúl Ubaldini y una veintena de dirigentes de la CGT, mientras se realizaba en las adyacencias del Congreso la protesta de la central obrera contra el proyecto gubernamental.

Los desórdenes desembocaron en una serie de escaramuzas en las cuales resultó con contusiones varias Hugo Quintero, secretario del diputado radical Liborio Pupillo, quien fue trasladado a un centro asistencial de las inmediaciones.

Ante la persistencia de los desórdenes, el presidente de la Cámara de Diputados, Juan Carlos Pugliese, dispuso interrumpir la reunión, cuando a las 18.50 desde los palcos ubicados en la primera y tercer galerías recrudecían las protestas de viva voz de los sectores peronistas, que llegaron incluso a traducirse en frases agraviantes para el presidente de la Nación y legisladores oficialistas.

Tras conversaciones por separado de cada uno de los bloques, Pugliese mantuvo una larga conferencia con los titulares de todas las bancadas para decidir si se reanudarían las deliberaciones.

Casi simultáneamente ingresó también al recinto **Saúl Ubaldini**, acompañado por otros dirigentes de la CGT, cuyas presencias fueron recibidas con cerradas ovaciones por nutridos grupos de partidarios que ocupaban gran número de palcos en la sala de deliberaciones.

Las barras peronistas comenzaron a lanzar de viva voz estribillos partidarios y consignas hostiles contra el presidente **Raúl Alfonsín y**, el gobierno radical.

Al producirse el momentáneo levantamiento de las deliberaciones, Ubaldini y los otros dirigentes gremiales que lo acompañaban se dirigieron al salón de los Pasos Perdidos, en medio de nutridos grupos de legisladores de extracción sindical y partidarios que integraban las barras.

En esa sala —ubicada en uno de los sectores que divide el ámbito de la Cámara de Diputados con el correspondiente al Senado —Ubaldini formuló breves declaraciones, consignando el propósito de los dirigentes cegetistas de hacerse presentes en el Parlamento para **"practicar el disenso, como corresponde en la democracia".**

Cuando respondía algunas de las preguntas que le formulaban los periodistas, **el líder cegestista sufrió un leve desvanecimiento producido por la agitación del momento, pero pronto se repuso de ese malestar.**

Sin embargo, la votación no fue el principal hecho de la sesión —iniciada minutos después de las 11—, sino las reiteradas interrupciones que sufrió el debate desde que el radical **Roberto Sanmartino** y el peronista **Rodolfo Ponce** debieron fundamentar las posiciones de los dos bloques mayoritarios, al comienzo de la reunión.

Sanmartino y Ponce debieron aguardar en varias oportunidades que las barras que colmaban las galerías del recinto cesaran en sus gritos y cánticos para poder continuar hablando.

Sanmartino glosó la redacción final que a propuesta de su bancada tendría el proyecto de ley, anticipando la introducción de importantes modificaciones al proyecto original del Poder Ejecutivo.

Ponce, por su parte, rechazó que todos los dirigentes gremiales sean **"malos"**, y afirmó que **"no hay burócratas sindicales ni dictadura sindical".**

"Entre ellos hay buenos y malos, muchos cometieron errores y otros acumularon méritos, pero en la balanza es así que las cosas se hacen bien", agregó.

Ponce recordó, en la parte más aplaudida de su exposición, la jornada de protesta del 27 de abril de 1979 contra el gobierno militar, **"cuando muchos estaban debajo de la cama"**, y subrayó que **"los miembros de las comisiones transitorias no son funcionarios de la dictadura, porque muchos de ellos fueron protagonistas de la gesta del 30 de marzo de 1982"**, cuando una marcha de la CGT fue duramente reprimida.

El radical **Marcelo Stubrin** se remontó a los orígenes de las organizaciones obreras en Argentina y recordó que el ex presidente Juan Perón, desde la Secretaría de Trabajo, provocó en 1945 **"un proceso de dignificación"** de los sectores sociales, sumergidos, integrándolos a la sociedad.

El diputado radical criticó a su par de la Unión del Centro Democrático, **Alvaro Alsogaray**, por considerar que la asimilación de la idea de la libre empresa a la libertad en la vida sindical es un claro "intento de debilitar el movimiento obrero".

Pese a haber admitido la idea del sindicato único, Stubrin dijo que **"la intervención del Estado en el sindicato único debe existir para regular el juego interno y los mecanismos democráticos de participación".**

Stubrin fue rodeado, al terminar su intervención, por los diputados de su bancada que se acercaron a felicitarlo, al igual que los peronistas **Alberto Melón y Luis Sobrino Aranda**, mientras las barras oficialistas coreaban **"unidad nacional, democracia sindical"** y los peronistas respondían al grito de **"Perón, Perón".**

Situaciones similares se vivieron luego de las distintas intervenciones políticas de diputados peronistas como **Rubén Cardozo y Julio César Aráoz**, aunque en estos casos los radicales **no se trasladaron al sector opuesto para felicitarlos.**

Cardozo dijo que el radicalismo había expresado su intención de derogar la Ley 22105 de Asociaciones Profesionales promulgada durante la gestión militar y señaló que **"aquí se habló mucho de la dictadura militar, pero lamentablemente hace 48 horas el gobierno apeló la intervención al SUPE admitiendo la constitucionalidad de la Ley 22105".**

Aspecto de la Cámara de Diputados durante el debate.

El diputado radical Stubrin, recibiendo felicitaciones.

LLEGO HERMINIO Y ARDIO TROYA

El inesperado ingreso del ex candidato a gobernador de la provincia de Buenos Aires, **Herminio Iglesias**, al recinto de la Cámara de Diputados en la víspera dio paso a un verdadero duelo verbal entre las barras que presenciaban la sesión que culminó en un intempestivo cuarto intermedio, establecido por **Juan Carlos Pugliese.**

Iglesias ingresó a la sala a las 18.45 de ayer y se ubicó en uno de los palcos bandeja, al costado de la presidencia, hasta donde se trasladaron varios legisladores peronistas para saludarlo.

El primero en hacerlo fue **Norberto Imbelloni**, a quien siguieron **Alberto Melón y Mario Gurioli**, entre otros.

La barra radical, en tanto, comenzó a entonar **"Olé le, olaá la, conmigo o sinmigo les vamos a ganar"**, a lo que los justicialistas replicaron cantando **la marcha peronista** y haciendo ostentosos ademanes con los dedos en "V".

Los simpatizantes radicales, a su vez, corearon un estentóreo "Alfonsín, Alfonsín" y clamaron que el líder del pueblo es Raúl Alfonsín.

Mientras tanto, el presidente de la Cámara, haciendo evidentes gestos de desacuerdo con sus brazos intentó a los gritos poner orden en el recinto.

Los esfuerzos del parlamentario fueron vanos ya que desde las barras se seguían cruzando cánticos tales como **"se va a acabar, la dictadura radical"**, lo que motivaba nuevas intervenciones de los partidarios del oficialismo.

En forma repentina, Pugliese se puso de pie y anunció que el incidente **"sobrepasa los límites de mi tolerancia"** y que haciendo uso de sus facultades establecía un cuarto intermedio.

El diputado radical abandonó rápidamente la Cámara, evitando todo contacto con el periodismo y cruzó el Salón de los Pasos Perdidos e ingresó en su oficina adonde citó a los presidentes de todos los bloques.

Una vez terminados los incidentes, pasada la sesión de la Cámara a cuarto intermedio, Iglesias se dirigió a la planta baja acompañado por sus custodios con quienes intentó forzar el acceso principal a la zona donde se encuentra la Cámara de Diputados sobre la calle Rivadavia, pero vio frustrado su propósito debido al grosor de las puertas.

Finalmente, mientras sus custodios gritaban **"hay que cuidarlo hay que cuidarlo", Iglesias buscó la salida sobre la calle Combate de los Pozos por donde ganó la calle.**

Iglesias, sonriente, responde los aplausos de la barra.

CAMBIANTES MATICES DE UNA ARDOROSA JORNADA

Aproximadamente 500 personas se concentraron en los balcones del segundo y tercer piso del recinto del Congreso para asistir al debate del controvertido proyecto de ley de **Reordenamiento Sindical.**

* * *

La actitud del legislador bonaerense fue muy aplaudida por otros diputados y unificó la expresión de aprobación de los grupos radicales y justicialistas que disputaban sus posiciones entonando consignas adversas.

* * *

Otro de los puntos culminantes del debate se produjo cuando el presidente de la Cámara, **Juan Carlos Pugliese**, anunció que tenía la palabra el diputado por la **Unión de Centro Democrático, Alvaro Alsogaray**, a lo que **"la barra"** respondió con una prolongada sucesión de abucheos.

El ex ministro de Economía respondió al hostil recibimiento con un tono de voz sumamente bajo, lo que llevó al público a reclamar que se expresara más alto, a lo que respondió: "Ya me va a escuchar la barra", con tono notablemente fastidiado.

* * *

La exposición del dirigente liberal provocó luego reacciones totalmente opuestas a las iniciales y desde la bancada justicialista en tono jocoso, en reiteradas oportunidades, le manifestaron su aprobación con insistentes **"bien, compañero, así se habla".**

El clima de chanza se extendió a la parcialidad justicialista que presenciaba el desarrollo del debate desde los balcones, que respondía con aplausos a cualquier punto en que manifestaba "su coincidencia" con algunos puntos de la postura del peronismo en relación con la ley sindical.

* * *

A lo largo de las primeras horas del prolongado debate, el diputado justicialista **Rubén Cardozo** y su par radical, **César Jaroslavsky**, mantuvieron un continuo diálogo en torno al proyecto en discusión. **El cambio de opiniones, a pesar de la proximidad de ambos legisladores, se hizo tan vehemente, que el presidente del cuerpo debió tocar la campanilla y solicitarles moderación en el elevado tono de sus expresiones.**

UCR: Acusan a Iglesias de ir Portando Arma

Legisladores radicales acusaron al ex candidato a gobernador de la provincia de Buenos Aires, **Herminio Iglesias**, de provocar con su intempestivo ingreso al recinto de la Cámara de Diputados, el generalizado desorden que forzó a la interrupción temporal de las deliberaciones.

Los legisladores dijeron también que estaban procurando verificar informes recibidos por miembros del cuerpo de seguridad, según los cuales el ex candidato se hallaba armado al penetrar en la sala.

"En el tumulto se le desprendió a Iglesias el saco y fue visible que llevaba un revólver. Esto es inaudito", dijo uno de los informantes.

● DISGUSTO

Varios diputados peronistas, visiblemente contrariados por el incidente, no ocultaban su disgusto por el proceder de Iglesias.

"Es lo que nos faltaba", se escuchó decir a uno de ellos, mientras abandonaba el recinto tras disponerse el pase a cuarto intermedio en medio del tumulto.

DEBATE POR LEY SINDICAL

● Hubo Numerosas Interrupciones e Incidentes por el Aspero Enfrentamiento Entre las Barras

El dirigente sindical mecánico reclamó una "concertación a máximo nivel para reactivar la economía", sostuvo que la Ley de Reordenamiento Sindical producirá la "anarquización del mundo sindical" y aseveró que "los gobiernos peronistas fueron los únicos que respetaron la libertad y la democracia".

"López Rega, López Rega", fue la respuesta de la barra **radical.**

"Nos quieren enseñar a manejar sindicatos, cómo y cuándo elegir nuestras autoridades, cuando nosotros fuimos los únicos que pusimos el pecho, porque no conozco ningún dirigente universitario que haya sido electo dirigente sindical por las bases".

El fin de la exposición de Cardozo marcó el comienzo de nuevos desórdenes, que por más de quince minutos impidieron la continuación del debate.

Los peronistas ubicados en las galerías ovacionaron a Cardozo coreando "Perón, Perón", y la marcha partidaria, mientras los radicales gritaban "Alfonsín, Alfonsín" y el presidente Juan Carlos Pugliese accionaba la campana, que llamó al orden durante cinco minutos seguidos, sin ser atendida.

Pugliese calificó de **"bochornosa"** a la situación **"indigna"** a la actitud de los diputados que habían participado de las manifestaciones del público y ello provocó la inmediata reacción de los legisladores peronistas, que reclamaron el titular de la banca, Diego Ibañez, que replicaba a Pugliese.

Ibáñez comprometió a su bancada a no tomar parte de las expresiones de la barra, y aunque ello no se cumplió la sesión siguió desarrollándose sin mayores tensiones.

El diputado radical **Leopoldo Moreau** provocó la reacción de las barras al decir que **"las organizaciones sindicales no siempre sirvieron a la democracia".**

Se produjo a continuación un duelo de estribillos entre los jóvenes radicales que entonaban su propia marcha y los justicialistas que coreaban "ni yanquis, ni marxistas: peronistas".

Posteriormente, el justicialista **Julio César Aráoz** calificó al proyecto oficial como **"la ley de reordenamiento radical"**, a lo cual integrantes de la barra oficialista contestaron identificándolo con el ex ministro José López Rega.

El crecimiento de la tensión del debate fue morigerado por la intervención del peronista **Nicasio Sánchez Toranzo,** quien reclamó que **"queremos que se nos respete dentro de la ley, porque los enemigos no son los radicales, justicialistas o socialistas sino el imperialismo que aprovecha nuestras divisiones internas".**

Tomó luego la palabra el radical **Ricardo Colombo,** quien junto con Sanmartino fue uno de los pocos oradores que fundamentó con elementos jurídicos el proyecto de reordenamiento gremial, no sin antes poner un tono conciliador en el debate, reivindicando sendas autocríticas formuladas por el radical Marcelo Stubrin y el justicialista Rodolfo Ponce sobre la responsabilidad de ambos partidos mayoritarios en las interrupciones de procesos democráticos en el pasado.

Terció luego en el debate el justicialista **Torcuato Fino**, quien sostuvo que "el justicialismo no tiene miedo a ninguna elección, porque estamos convencidos de que los trabajadores argentinos fueron, son y serán peronistas".

La sesión prosiguió con una exposición del vicepresidente segundo de la Cámara Baja, el justicialista **Adam Pedrini**, quien recordó "los ataques al movimiento obrero organizado entre 1968 y 1970, cuando se inventó aquello de la patria metalúrgica".

Pedrini rememoró entonces **"las muertes de los sindicalistas Alonso, Vandor, Rucci y Klossterman"**, añadiendo que "al movimiento justicialista se trató de aislarlo de la clase media".

El radical **Rubén Rabanal** pidió luego la palabra para hacer una aclaración que no tenía relación con el tema en cuestión, señalando que "el 1º de julio de 1974 se produjo una modificación en el gobierno que nada tenía que ver con el peronismo histórico", a lo que el justicialista **Mario Gurioli** respondió pidiendo que Rabanal retirara los agravios contra Isabel Perón.

aRabanal dijo que había hecho una "apreciación política que no tuvo la intención de agraviar a nadie, sino que esto corresponde al libre albedrío de cada uno, sentirse tocado o no".

Habló después el diputado radical **Valentini Martín,** quien se congratuló de "ser obrero" y pidió que "no hagamos como las gallinas que vienen a escarbar la tierra para sacar los gusanos de lo que ya murió".

Tocó el turno de exponer al peronista **Lorenzo Pepe,** quien dijo que "antes de este proyecto debió discutirse el proyecto socio económico del gobierno".

La exposición de Pepe fue interrumpida al ingresar al recinto el ex candidato a gobernador bonaerense, **Herminio Iglesias,** quien ocupó uno de los estrados laterales a la mesa de la presidencia, saludado por numerosos diputados, en tanto ambas barras coreaban **"olelé olalá, conmigo o sinmigo vamos a ganar".**

La sesión fue oficialmente interrumpida por Pugliese al considerar que el titular del Poder Ejecutivo había sido agraviado, cuando el grupo acompañante de Iglesias entonó en el recinto el estribillo **"llamen al gorila de Alfonsín para que vea que este pueblo no cambia de idea, sigue la bandera de Evita y Perón".**

● INCIDENTES

Dos personas resultaron heridas anoche al cabo de incidentes protagonizados por las barras que presencian el debate parlamentario sobre el proyecto de reordenamiento gremial.

El militante radical **Hugo Quinteros,** de 22 años, sufrió **severas contusiones** al ser golpeado por un grupo de enfervorizados peronistas, lo que obligó a su internación en el Hospital Municipal.

Por otra parte **Silva Rossi Pérez,** de 48 años, denunció haber sido agredida y haber sufrido el hurto de su cartera.

Mientras tanto, en el cuarto intermedio fueron arrojados tinteros con su contenido desde las barras y hacia el sector que ocupa la bancada radical según denunciaron fuentes del bloque oficialista.

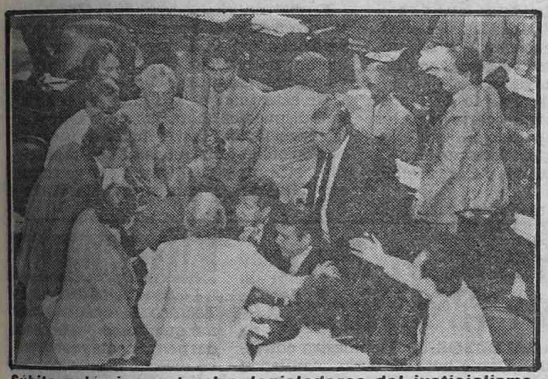

Súbita polémica entre los legisladores del justicialismo.

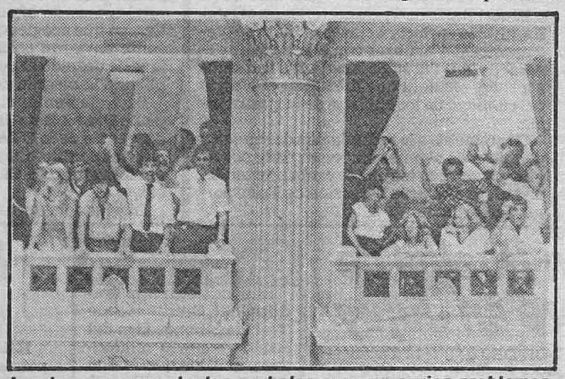

Las barras y sus duelos verbales crearon serios problemas.

EL PERONISMO APLAUDIO AL "COMPAÑERO" ALSOGARAY

El debate de la Cámara de Diputados sobre el proyecto de Reordenamiento Gremial tomó un cauce imprevisto cuando el diputado de la **Unión de Centro Democrático, Alvaro Alsogaray,** calificó como **"reglamentarista y dirigista"** el despacho presentado por la mayoría radical y anticipó que **"me inclino por apoyar el despacho de la minoría"** justicialista.

Alsogaray obtuvo los aplausos de los legisladores peronistas, de los manifestantes de ese partido ubicados en los balcones del recinto cuando dijo que **"el proyecto de la minoría se ajusta más al criterio de la Constitución"**, advirtiendo sin embargo que no consideraba oportuno el tratamiento de una ley gremial en las sesiones extraordinarias.

Citó el reglamento de la Cámara Baja para señalar que en el período extraordinario deben ser tratados proyectos que **"un grave interés de orden o de progreso lo requieran".**

El diputado centrista añadió que **"hay otros problemas más urgentes, porque el país está en cesación de pagos y van a faltar insumos en las fábricas".**

Al referirse al proyecto gremial del oficialismo señaló que **"hay problemas de la ley de fondo de las asociaciones gremiales que son incorporados en esta ley electoral sin motivo, como la participación de las mayorías y las minorías en la conducción de los gremios"**, agregando que "son los trabajadores los que deben darse sus propias organizaciones".

Alsogaray fue aplaudido sorpresivamente por la bancada peronista y se escucharon exclamaciones para caracterizarlo como **"compañero"**, a las cuales contestó dirigiéndose a los diputados justicialistas con el mismo término.

De inmediato, advirtió que **"soy liberal, y el liberalismo viene de libertad, por eso mis palabras no deben asombrar a nadie".**

Completó su exposición diciendo que **"el sector sindical no debe tener privilegios del Estado para ejercer un poder de cohesión sobre los demás sectores de la sociedad y sobre los propios trabajadores".**

Anteriormente, el diputado intransigente **Marcelo Arabolaza** fundamentó el despacho de la segunda minoría correspondiente a su partido diciendo que **""nuestra máxima objeción al proyecto oficial coincide con el justicialismo, y es la no derogación de la ley de facto 22.105 de Asociaciones Gremiales dictada por el gobierno militar".**

"La permanencia de esta ley —agregó— **no es conveniente para regular las actividades de las organizaciones obreras".**

Prosiguió señalando que **"se ha introducido una norma peligrosa que conviere facultades ilimitadas al Ministerio de Trabajo para decidir intervenciones".**

Arabolaza apoyó la fiscalización de los comicios por la Justicia Electoral, pero cuestionó la forma de participación de las minorías en las conducciones —precisando que debe ser proporcional— y condenó la intervención de gremios con dirigentes que tienen mandato prorrogado **"porque tienen una legitimidad, que es lejana, pero legitimidad al fin".**

Por su parte, el liberal correntino Ricardo Balestra anticipó su apoyo en general a la iniciativa radical pero aclaró que **"debe ser un mecanismo de excepción para poner orden en los sindicatos y debe sancionarse una legislación que revise tanto la Ley 20.615 como la Ley 22.105".**

Posteriormente, el democristiano **Agusto Conte** manifestó su apoyo al proyecto intransigente y rechazó la intervención del gobierno en los gremios.

Acción Mediadora de la Iglesia

La Iglesia medió entre el gobierno y los sindicalistas que se oponen a la sanción del proyecto de Ley Sindical, reveló el obispo de la diócesis bonaerense de San Justo e integrante del Equipo de Pastoral Social del Episcopado, monseñor Rodolfo Bufano.

Bufano dijo que esas gestiones tuvieron por objeto **"acercar a las partes, lograr el mayor consenso posible para el bien del movimiento obrero, de la democracia y el país".**

"Las tratativas —agregó— **sirvieron para limar asperezas y superar algunas dificultades, pero pareciera ser, lamentablemente, que no todas".**

El prelado se negó a proporcionar mayores detalles sobre la asistencia de la Iglesia, pero precisó que se concretó **"a pedido de los interesados"** y que los obispos están siempre en disponibilidad para contribuir al **"diálogo y la reconciliación".**

Bufano, que es virtualmente el encargado de las relaciones del Epicoscopado con la dirigencia sindical, fue consultado sobre la posición de la Iglesia frente al proyecto de reordenamiento sindical.

Bufano dijo que **"el Estado tiene el deber de reglamentar el derecho de asociación sindical"**, pero advirtió que el gobierno **"no puede coartar ese derecho imponiendo condiciones minuciosas o limitativas".**

Sin embargo, aclaró que **"la Iglesia no interviene en las cuestiones que de por sí corresponden a lo específicamente técnico y que, por ello, podrían admitir legítimamente diversas interpretaciones".**

Bufano sostuvo que **"a los sindicatos no les corresponde hacer política partidista pero tampoco se les puede pedir asepsia política".**

"Por eso —señaló— **es muy importante aquella frase de Juan Pablo II que dice que la actividad de los sindicatos entra en el campo de la política, pero entiendo por política una prudente solicitud por el bien común".**

INDUSTRIAS RAMALLO

Al cumplir 28 años de vida, esta Empresa Agro-industrial en el envasado de sus productos, arvejas y choclos con la marca Valle de Ramallo, saluda a todos sus clientes y amigos.

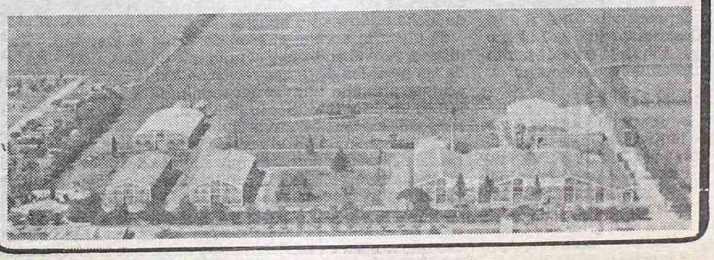

DENUNCIA EN EL PUERTO: MURIO UN OBRERO

El Sindicato Unico Portuarios Argentinos convocó a una asamblea informativa que fue presidida por el secretario general César Loza, en la cual se trataron diversos temas. Loza denunció la falta de respuesta de las autoridades nacionales a los reclamos de los portuarios. Impera aún en la actividad portuaria el decreto 21429, que representa dijo, "un calvario para los estibadores de todo el país. Una muestra de lo que está pasando en el puerto lo representa el hecho de que un obrero portuario murió aplastado, por una máquina transportadora de granos como consecuencia del apresuramiento en instalar las mismas sin tomar en cuenta las medidas de seguridad necesarias".

Tal como se había anunciado, se ha decidido aplicar un plan de lucha que únicamente será levantado en caso de ser escuchada su demanda. Por tal motivo se dispuso una hora de paro en los turnos principales y de media hora en los turnos intermedios que el gremio apoyó unánimemente, dando respaldo los estibadores a la comisión directiva y a su secretario general, por esta actitud asumida por los dirigentes.

Las medidas continuarán el lunes hasta lograr que: a) Se deroge la ley 21429; b) Se haga realidad la garantía de 15 jornales; c) Eliminación de los puertos secos o playas containeras y que en los mismos se contraten estibadores; d) Se otorguen los equipos para seguridad en el trabajo para todos los estibadores; la carencia de los mismos propicia toda clase de accidentes; e) El gobierno debe esclarecer y firmar los decretos para que éstos sean asimilados a la actividad portuaria. Nunca el puerto ha cobrado con tanto atraso los aumentos.

Paro de Micros: Posible Solución

AZAR: PUEDE LLEGARSE A UN ACUERDO

El titular de la Unión Tranviarios Automotor (UTA) **René Azar**, anticipó que "si hay predisposición en horas se puede solucionar el problema" originado por el paro de los choferes de larga distancia y aseguró que las empresas "ya han despedido a más de 200 trabajadores".

Azar reveló que se comunicó telefónicamente con funcionarios del Ministerio de Servicios y Obras Públicas para "expresarles que estoy a disposición del secretario de Transporte, **Daniel Batalla"** que según algunas informaciones periodísticas, habría citado a dirigentes de la UTA para reiniciar conversaciones que posibiliten el levantamiento de la medida de fuerza.

"Yo no recibí ninguna comunicación oficial, pero estoy dispuesto a participar en cualquier encuentro que facilite las tratativas, porque actitudes como esas me parecen francamente alentadoras", precisó el dirigente.

Por otra parte, **Azar** destacó que "hemos comprobado con sumo agrado que a pesar de que muchas empresas hicieron solicitudes públicas para contratar personal, prácticamente no recibieron postulantes".

"El paro —añadió— continúa en forma casi total y es admirable la unidad de los trabajadores luego de siete días cumpliendo la medida de fuerza".

Asimismo, **Azar** remarcó que el conflicto puede ser superado si se dan claras muestras de aceptar los reclamos obreros y comenzar la negociación respectiva, pero advirtió que la UTA "no se conforma con simples promesas que como se ha demostrado con anterioridad no se cumplen, dilatándose las definiciones en interminables conversaciones".

"Estamos deseosos de concretar conversaciones, pero no por una demostración de debilidad sino por la convicción que todas las partes deben deponer ciertas actitudes".

● DIALOGO

El secretario de Transporte, **Daniel Batalla,** ratificó en declaraciones radiales su predisposición a dialogar con el secretario general de la UTA, **René Azar,** para tratar los aspectos técnicos que dificultan el arreglo del conflicto de los choferes de larga distancia.

Con relación a la reanudación de servicios por parte de algunas empresas "hay pocos, muy pocos" son los que se están prestando, dijo un vocero de la Dirección de Transportes Terrestres.

SENSIBLES MEJORAS EN EL SERVICIO

Con sensibles mejoras para el público usuario, se cumplió la séptima jornada del paro dispuesto por la Unión Tranviarios Automotor que afecta al autotransporte de pasajeros de larga distancia, mientras crecen las posibilidades de que en este fin de semana se llegue a una solución provisoria que termine con el conflicto.

Mientras tanto, la Secretaría de Transportes comenzó a instrumentar una serie de medidas tendientes a garantizar la circulación de vehículos de larga distancia, que en algunos casos partieron de la estación terminal de Retiro custodiados por efectivos policiales.

Por su parte, los empresarios del sector publicaron en distintos medios de esta Capital avisos de ofrecimientos laborales al tiempo que acogiéndose a la legislación vigente enviaron en muchos casos telegramas de despido al personal que viene cumpliendo la medida de fuerza.

Paralelamente, el secretario de Transporte **Daniel Batalla** convocaría hoy a los dirigentes de la UTA para lograr una solución del conflicto, según afirmaron fuentes del Ministerio de Servicios y Obras Públicas.

Diversos chequeos realizados durante la jornada en la terminal de ómnibus de Retiro permitieron constatar que el ritmo de partida de las unidades de larga distancia se incrementó sensiblemente

Voceros empresarios explicaron que tales incrementos obedecían tanto a la amenaza de despido masivo que pende sobre los huelguistas, la contratación de nuevo personal y la colaboración de la Secretaría de Transporte para asegurar la partida de los vehículos y su tránsito

La UTA, por su parte, ratificó en todos sus términos la medida de fuerza aunque el propio titular de la organización, **René Azar,** aseguró que "si hay buena predisposición, en horas se puede resolver el problema".

En ese sentido, voceros de la UTA insistieron en su interés por llegar a una rápida resolución del conflicto porque, según afirmaron "no sabemos por cuanto tiempo se va a poder garantizar el paro".

De esta manera, los choferes estarían más dispuestos ahora que antes a reiniciar las negociaciones en el marco de la conciliación obligatoria, rechazada en un principio, "siempre y cuando nos den garantías explícitas de que habrá respuestas favorables".

CAMIONEROS

La Comisión Directiva del Sindicato Choferes Camiones y Afines comunicó que se encuentra abierta la inscripción de socios con hijos en edad escolar primaria, a los efectos de requerir los datos correspondientes para la entrega de un guardapolvo sin cargo en el próximo ciclo escolar que se inicia en marzo.

A esos efectos se ha habilitado una oficina que funciona de 8 a 12 y de 13.30 a 18 horas en la sede social.

Por esta única vez, aquellos trabajadores de la actividad que no estén afiliados, podrán hacerlo hasta el 20 del corriente y tendrán derecho a gozar de este beneficio.

Municipales

El consejo directivo de la Unión de Obreros y Empleados Municipales (UOM) de la ciudad de Buenos Aires expresó su adhesión a la misa de súplica para el reintegro al seno de su hogar de **Antonio Casaretto,** ex secretario general del gremio, que desapareciera el 12 de febrero de 1977.

En un comunicado firmado por el actual secretario general, **Patricio Datarmini,** la UOM consigna que la misa se oficiará el lunes próximo, a las 20, en la Iglesia Jesús Salvador, sita en Soldado de la Independencia 5184, Barrio "General Savio", ex Lugano I y II, Capital Federal e invitó a sus afiliados a concurrir

● ESTATALES

La Seccional Buenos Aires de la Asociación de Trabajadores del Estado (ATE), manifestó públicamente su apoyo y solidaridad con los empleados del INDEC a quienes se les dejó de pagar el "fondo estímulo"

Hacen Huelga de Hambre en Jujuy

SAN SALVADOR DE JUJUY, 10 (De nuestro corresponsal).— Desde la víspera, en la céntrica esquina de Belgrano y Necochea, siete trabajadores realizan ayuno por no haberles renovado su contrato laboral la municipalidad local.

Son ellos, **Alberto Corbalón, Jorge Manrique, Damián Aima, Justino Vargas, Francisco Huanco, Miguel Aparicio y Walter Valdiviezo,** quienes permanecen sentados en un banco de madera, bajo el alero de una pequeña galería.

La mayoría de los transeúntes pasan indiferentes, pese a los grandes carteles colgados en las paredes del predio, que dice "huelga de hambre municipal, por los cesantes, perseguidos y degradados".

Por su parte, la municipalidad dio a conocer un comunicado donde "deplora que tal situación sea utilizada por grupos desestabilizantes que desde ya han comenzado su ataque al gobierno constitucional.

Gas del Estado

La comisión normalizadora del Sindicato de Trabajadores de Gas del Estado resolvió solidarizarse con los que fueron dejados prescindibles o cesantes por razones políticas o gremiales a partir de 1976.

El mismo cuerpo resolvió reiterar el pedido de reincorporación irrestricta de todos los trabajadores

Asimismo, adhiere a la movilización dispuesta por la Comisión de Prescindibles y Cesantes instando a los trabajadores de la empresa a participar de la misma respaldando sus reclamos.

Dicha movilización tendrá lugar el lunes, a las 15, frente a la sede de Alsina 1169.

Realizan Paro en Río Turbio

RIO GALLEGOS, 10 (De nuestro corresponsal).— Desde hace 24 horas mantienen medidas de fuerza, los trabajadores de Yacimientos Carboníferos Fiscales de Río Turbio y Río Gallegos, nucleados en la Asociación de Trabajadores de Estado (ATE).

Las medidas se realizan en paros parciales de dos, cuatro y seis horas por turno y aclararon los directivos de ATE, que "a esta medida no debe dársele un tinte político, ya que la misma está orientada a solucionar la crisis de los trabajdores de YCF".

● VIALES

PARANA, 10 (De nuestro corresponsal).— Tras mantener una entrevista con el gobernador de la provincia, Sergio Alberto Montiel (UCR), el secretario general del "Sindicato de Obreros y Empleados Viales de Entre Ríos" (SOEVER), Carlos Echeverri, anunció que fue suspendido el paro dispuesto para hoy por esa entidad gremial, declarado "ilegal" por el gobierno provincial.

AERONAUTICOS

La Asociación del Personal Técnico Aeronáutico informó que, como consecuencia del permanente y constructivo diálogo mantenido entre la Asociación y autoridades de la empresa Aerolíneas Argentinas, a través de las actuaciones llevadas a cabo ante el Ministerio de Trabajo, quedó definitivamente solucionada la situación mantenida con la empresa estatal sobre el petitorio de restitución de la jornada laboral vigente al 31 de diciembre de 1976.

El acuerdo final quedó establecido en el acta que a tal efecto se firmará con la empresa y el Ministerio de Trabajo, en donde se convino que la nueva jornada de labor comenzará a ser efectivizada a partir del día 16 de marzo próximo.

Movilización de Bancarios

La Asociación Bancaria iniciará, la semana próxima, una movilización nacional en demanda de un salario básico mensual uniforme en todas las instituciones de crédito del país, oficiales, privadas o cooperativas, de 9.000 pesos argentinos.

Las primeras acciones del plan de movilización masiva del gremio bancario, las decidió un plenario general de delegados de bancos de la seccional Buenos Aires del citado gremio, que encabezan **José Tejerina, Carlos Peralta, Roberto Angioi y Roberto Fariña,** que se exteriorizará en acciones de lucha en todos los bancos.

El plenario aprobó el plan de lucha el jueves último, pero el anuncio y el principio de ejecución de las medidas de fuerza recién se formalizará la semana próxima, una vez que termine el debate de la Ley de Reordenamiento Sindical, "para no superponer los hechos", trascendió.

En un comunicado, el secretariado general nacional del gremio consigna que además del nuevo salario básico, reclamará la aplicación de los coeficientes sobre las escalas del convenio 18 de 1975, la derogación de la ley 22.425 y la restitución del régimen de estabilidad instituido por la ley 12.637 y modificatorias.

El comunicado, que está firmado por el titular del gremio en el orden nacional, **Juan José Zanola,** y por el secretario de prensa, **Rogelio Kuszniers,** refiere que además se requerirá la reimplantación del convenio colectivo de trabajo 18 de 1975 y el retorno al régimen de la ley 14.250 (de paritarias) para negociar salarios, condiciones de trabajo y demás reivindicaciones de los trabajadores bancarios.

● ACCIONES DE LUCHA

Expresa en tal sentido que la Asociación Bancaria también se sumará a las acciones de lucha que realice la CGT, pues "sólo así, encolumnados firme y decididamente en pos de la consecución de estas grandes metas, que son comunes al resto de las agrupaciones sindicales hermanas, con la misma disciplina que nos hizo grandes en pujanza y combatividad, en un camino que no sabe de claudicaciones pero sí de esfuerzos al servicio de la gran causa nacional, los trabajadores argentinos sabremos identificar y derrotar una vez más a nuestro verdadero y permanente enemigo, que tras la fachada del Fondo Monetario Internacional, pretende imponernos salarios de hambre que perpetúen un estado cruel de dependencia, impidiendo de ese modo la liberación nacional que la vida democrática debe asegurarnos".

En forma coincidente, el Movimiento Nacional Bancario, mediante un comunicado suscripto por **Víctor Abad, Dardo Oliva y Rubén Matteri,** informó que decidió apoyar las resoluciones del secretariado nacional de la Asociación Bancaria reclamando la reincorporación de los trabajadores cesantes y prescindibles por causas políticas y gremiales, paritarias y plena vigencia de la ley 14.250, estabilidad bancaria, pleno respeto a la ley 12.637, salario único y digno para todos los trabajadores bancarios y plena vigencia de la convención colectiva de trabajo 18 de 1975.

Formuló en este sentido, a todos sus afiliados una convocatoria a compartir con los demás trabajadores, todas las acciones de lucha que se efectúen en defensa de sus derechos.

Con relación a las primeras acciones del plan de movilización del gremio bancario, se supo que éstas podrían consistir en marchas callejeras y concentraciones públicas de los 150.000 trabajadores nucleados por el gremio en todo el país.

La Esposa e Hijas del Desaparecido Dirigente Oscar Smith, Fueron Recibidas por Alfonsín

SE ACELERARA LA INVESTIGACION

El presidente **Raúl Alfonsín** se comprometió **"personalmente"** a interceder ante quien corresponda para acelerar la investigación destinada a esclarecer la desaparición del dirigente del Sindicato de Luz y Fuerza **Oscar Smith,** de la cual se cumplen hoy siete años.

El jefe de Estado asumió ese compromiso durante una audiencia que concedió en la víspera a la esposa de Smith, **Ana María Pérez,** sus dos hijas, Viviana y Daniela, y el dirigente lucifuercista **Oscar Lescano.**

Lescano fue quien informó a la prensa sobre el resultado de la entrevista, ya que la esposa de Smith anticipó que no formularía declaraciones a la prensa, ni posaría para los fotógrafos como lo viene haciendo desde que desapareció Smith.

El gremialista manifestó su profunda satisfacción por la **"gentileza"** de Alfonsín no sólo por prometer su intercesión en el esclarecimiento del caso sino porque también le ofreció a la familia **"toda la colaboración que requieran".**

Precisó además que el jefe de Estado **"dio su palabra de honor de que no tiene absolutamente ninguna información"** sobre lo que pudo haberle ocurrido al secretario general del sindicato.

Lescano indicó que la audiencia había sido solicitada por la esposa de Smith para requerirle su colaboración en el esclarecimiento del tema, **"teniendo en cuenta el interés del presidente por la defensa de los derechos humanos y porque ha abierto numerosos canales para que la población pueda requerir información"** sobre lo ocurrido en todos los casos de desapariciones.

Lescano dijo que **"no hay motivos para que se postergue tanto la definición"** sobre lo ocurrido a Smith, al tiempo que anunció que los apoderados de todas las listas del Sindicato de Luz y Fuerza elevarán un completo documento sobre las circunstancias del secuestro a la Comisión sobre Desaparición de Personas, a la Cámara de Diputados y a los ministerios de Interior y de Defensa.

Aclaró que los amigos y compañeros de Smith han llevado numerosos elementos probatorios sobre lo ocurrido ante la justicia, y dijo que **"si bien no podemos culpar a nadie en especial, podemos afirmar que hubo personas que influyeron"** para que se consumara su secuestro.

"La desaparición de Smith no fue obra de la casualidad —dijo Lescano— **y no tiene nada que ver con la guerrilla, sino que es consecuencia de un conflicto gremial".**

ARCE GOMEZ NO HABRIA DEJADO NUESTRO PAIS

El ex ministro del Interior de Bolivia, **Luis Arce Gómez,** aún se encontraría en la Argentina, según afirmó ayer el jefe de la Policía Federal, **Antonio Di Vietri.**

El jefe policial precisó también que el ex presidente boliviano, **Luis García Meza "no está en la Argentina desde hace bastante tiempo".**

"Según algunos indicios no confirmados, Arce Gómez todavía se encuentra en el país", puntualizó **Di Vietri.**

García Meza y Arce Gómez fueron expulsados de la Argentina por decisión del Poder Ejecutivo Nacional, pero sobre el ex ministro del Interior pesa una orden de captura a raíz del pedido de extradición efectuado por el tribunal norteamericano que lo procesa por tráfico de drogas.

El juez **Nicasio Dibur** rechazó el pedido de extradición, pero el fiscal **Daniel Piotti** apeló la decisión.

El titular de la Policía Federal, añadió que **"el operativo para detener a Arce Gómez sigue con toda intensidad".**

Puntualizó también que las Policía Federal, las provinciales y la Dirección de Migraciones están en alerta para detectar la presencia del ex ministro del Interior.

Consejo Supremo no ha Decidido Todavía Extraditar a Chamorro

El secretario del Consejo Supremo de las Fuerzas Armadas, coronel **Jorge González Ramírez** estimó ayer que si el contraalmirante (RE) **Rubén Chamorro,** a quien se le imputan graves violaciones a los derechos humanos, se encuentra en el exterior **"es porque estará de paseo".**

González Ramírez, informó ayer en otro orden de cosas, que el Consejo Supremo de las Fuerzas Armadas comenzará a indagar el lunes próximo a los integrantes de la segunda Junta Militar en el juicio que se les sigue por los excesos cometidos en la lucha antisubversiva.

El secretario del alto tribunal, consideró que **Chamorro "es un señor almirante que guarda el prestigio de la Fuerza y tiene todo el prestigio que le corresponde a su grado".**

La Comisión Nacional Sobre Desaparición de Personas, pidió al Poder Ejecutivo que a **Chamorro** —si es que se encuentra en la Argentina— se le impida salir del país.

Asimismo, el alto tribunal militar, pidió al Ministerio de Defensa que se haga comparecer a **Chamorro** para que preste declaración en los juicios que se le sigen a los ex miembros de las tres primeras juntas militares por los métodos represivos empleados contra la subversión.

Según versiones que circularon recientemente, **Chamorro** se encontraría ahora en Taiwan, adonde llegó desde Sudáfrica.

Cuando se le preguntó al secretario del Consejo si era factible pedir la extradición de **Chamorro, González Ramírez** respondió: **"No, extradicción no. La extradicción es para un individuo que está prófugo.**

"Si el almirante Chamorro está en el exterior, creo que estará de paseo, pero no creo que esté prófugo", dijo el coronel

DECLARO LOMBARDO POR DERROTA EN NUESTRAS ISLAS

El ex comandante del **Teatro de Operaciones del Atlántico Sur (TOAS)** durante la guerra contra Gran Bretaña por las Malvinas, vicealmirante **Juan José Lombardo,** prestó ayer declaración informativa durante más de cinco horas ante el Consejo Supremo de las Fuerzas Armadas, en relación con la causa que se le sigue a altos jefes militares por su actuación en ese conflicto bélico.

El alto jefe naval, que tenía bajo su mando a la totalidad de las fuerzas de las tres armas que lucharon durante 74 días contra los británicos, en 1982, llegó a la sede del alto tribunal castrense minutos antes de las 8.

Lombardo, que hizo ante los integrantes del Consejo Supremo un pormenorizado detalle de diversos acontecimientos registrados en la lucha contra los británicos, fue el militar que declaró durante más tiempo ante el tribunal.

En el informe elaborado previamente por la denominada **"Comisión Rattembach",** que sirve de base a la tarea que está cumpliendo en la actualidad el Consejo Supremo, se señala a **Lombardo** como responsable de la comisión de diversas faltas graves

SANCIONARON A GENDARME "POR HABLAR MUCHO"

SAN CARLOS DE BARILOCHE, 10 (Télam).— El suboficial retirado de la Gendarmería Nacional, **Virgilio Bustamante,** fue sancionado por sus superiores con 30 días de arresto por haber dado cuenta de la existencia de una tumba N.N. en declaraciones radiales, informó aquí una alta fuente

En enero último, Bustamante declaró al periodista de la radio local, Domingo Antonio Castro, "conocer la existencia de una tumba N.N. en la necrópolis local, cuyo cadáver pertenecía a un ciudadano involucrado en un hecho de sangre ocurrido en mayo de 1974.

Por intervención de la justicia, se llegó a determinar que el cuerpo pertenecía a **Enrique Alapont Gilabert,** español, de 30 años, que presuntamente se habría suicidado en un episodio ocurrido el 14 de mayo de 1974, en un departamento del edificio "Bariloche Center".

FAMUS: "No Cambiará el Curso de la Historia"

Los Familiares de Muertos por la Subversión (FAMUS) anunciaron que **"haremos lo imposible para que no se cambie la historia y no se crea que los que antes han sido héroes ahora son asesinos** y sostuvieron que **"nuestros muertos han caído en defensa de la Patria y de la vida".**

● LIMPIEZA

Hebe de Berdina y **Dolores Barceló,** presidenta y secretaria de **FAMUS,** explicaron —en declaraciones a una emisora de esta Capital— que a su juicio **"a nuestros muertos se los ha marginado"** y expresaron su propósito de ser **"un timbre de alarma, alertas para tratar de detectar lo que permita un rebrote subversivo".**

"No estamos imposibilitando la tarea del Gobierno con respecto a que se juzgue a los que son realmente culpables, a los que han cometido actos de corrupción", aclaró **Berdina,** añadiendo que **"tenemos que hacer esa limpieza para tener un país democrátco y realmente justo".**

GRATIFICARE
DATOS Ford Falcon Azul
Mod. 82
Chapa B.1.897.707
Av. Belgrano 2393 - Cap.
Tel.: 47-0906
Sr. Francisco

OSCAR SMITH: SIN JUSTICIA, NO HAY DEMOCRACIA

El 24 de marzo de 1976, el golpe militar comienza su nefasta tarea tendiente a destruir en primer lugar a las organizaciones sindicales, lo que lentamente se va produciendo durante los primeros meses con la destrucción del Convenio Colectivo de Trabajo, la intervención a nuestra Organización Sindical, la detención de nuestro inolvidable compañero Adalberto WIMER y una persecución tremenda contra todos los militantes activistas de nuestra Organización.

Todo este panorama tremendamente adverso y prepotente, donde éramos víctimas de la patria financiera y la dictadura militar, nos llevó en Octubre de 1976, y ya intervenidos, a promover la primera huelga de acción energica y decidida contra este terrible panorama que afrontabamos los trabajadores y el país. Todo esto nos trajo consecuencias increiblemente dolorosas, injustas y repudiables por todo el Pueblo:

Más de 600 cesantes, 10 desaparecidos, entre ellos nuestro compañero Secretario General Oscar SMITH, cuya figura recibió la solidaridad nacional e internacional y la exigencia permanente con todas las luchas que fueron posibles, para la reaparición de el y de los compañeros: Francisco BARTUCCI, Juan José CAO, Juan Carlos GIORDANO, Jorge Luis PARDO, Luis Angel SANTORO, Roberto PIÑEIRO, Tomás DITOFINO, Alberto CAFARATTI y VIVES, ademas del condigno castigo que les corresponde à los responsables de los brutales hechos que mencionamos.

La patria financiera, sus integrantes, sus favorecidos con fortunas ilegitimas y fraudulentas y la dictadura militar que la apuntaló con un vigor y crueldad sin precedentes en la historia de nuestro país, han sido el motivo fundamental de nuestra militancia activa y tenaz y de nuestras luchas, en mayor o menor grado, que como ejemplo nos costó 230 presos en una sola redada entre Octubre y el 23 de Diciembre de 1976, en la cárcel de Ezeiza, ademas de las persecuciones y amenazas que sufrimos durante mas de 7 años.

Esta brutalidad de un desgobierno dictatorial, abusivo e inmoral, violatorio de la Constitución Nacional en todos sus aspectos, destructor de la economia nacional sometiendo al país, a una deuda externa y a una repugnante dependencia de los grupos financieros del capitalismo internacional, ha caido, no victima solamente de sus errores, sino como consecuencia de una lucha que no dejamos un solo dia de llevar a cabo, en la medida de nuestras posibilidades y con el riesgo de las capuchas, torturas, desapariciones y aun la muerte heroica de muchos militantes.

En esta oportunidad, con dolor, respeto y la firme decisión de luchar por todos los desaparecidos mencionados, al cumplirse el 11 de Febrero siete años de la desaparicion de Oscar SMITH, en su figura inmaculada y en su condición de liderazgo evidente, que había adquirido para la conducción de la lucha contra la dictadura y sus secuaces, sacrificando lo mejor de su vida en pos de los ideales de la Gran Familia de Luz y Fuerza, por ello las agrupaciones que firman al pie y representan el 97% del electorado, se comprometen ante el Gremio a recurrir una vez más a la opinión pública nacional y al Gobierno Constitucional, reclamando su aparición, el castigo inexorable a los responsables y la verdadera justicia que conllevan a vivir dentro de una democracia, para nunca más volver a padecer este régimen dictatorial, que el mundo moderno creyó terminado para siempre en 1945, cuando finalizó la Segunda Guerra Mundial.

Todos hermanados en la causa común de la libertad y la justicia de una democracia auténtica, adversarios tal vez, en procesos electorales, pero jamas enemigos del sistema que todos queremos para nuestro Gremio, ratificamos que por esta razón clara y trascendente, nuestros únicos enemigos son la patria financiera, la dictadura militar y los secuaces que desde la sombra los apoyaron abyectamente.

Por eso hoy, 11 de Febrero de 1984, a la familia de Oscar SMITH, su esposa, sus dos hijas, hermanos y padres y familiares de los demás compañeros desaparecidos, les hacemos llegar nuestra irrevocable decisión de seguir en la lucha para lograr la justicia necesaria y les decimos que los queremos como si fueran la familia de cada uno de nosotros. Llegó la hora de la Justicia, estan derrotados los siniestros personajes de esta etapa negra y tenebrosa de los pasados siete años y tenemos la esperanza de recuperar a nuestros queridos hermanos desaparecidos, porque este fue el motivo, fundamental, de tantos años de lucha.

Estamos en la lucha por nuestra reivindicación, en cuanto a los derechos destruidos por la dictadura, pero hoy, que ésta a su vez fue destruida por la voluntad nacional, tambien tenemos la esperanza de arribar a las soluciones justas y merecidas, con las que soñaba nuestro querido amigo y gran dirigente Oscar SMITH.

"SIN VERDAD Y CASTIGO A LOS CULPABLES NO EXISTE JUSTICIA"

AGRUPACION RENOVACION SINDICAL - Lista "Q"
Apoderado General: José FRANCE

AGRUPACION AZUL Y BLANCA "OSCAR SMITH PRESENTE" - Lista "R"
Apoderado General: Antonio VALENTI

AGRUPACION RENOVACION OBRERA DE LUZ Y FUERZA (ROLYF) - Lista "U"
Apoderado General: Gustavo Mario de LARA

AGRUPACION AZUL Y BLANCA "LEALTAD" - Lista "V"
Apoderado General: Oscar POLIZZO

AGRUPACION AZUL Y BLANCA - Lista "W"
Apoderado General: Héctor GREDILLAS

SECTORES QUE APOYAN

EMPRESA S.E.G.B.A.: LA PLATA, LA MATANZA, QUILMES, ZONA NORTE, ZONA NOROESTE, ZONA OESTE, AGRONOMIA, ALBERDI, Edificio ALSINA, ALMAGRO, BALCARCE, BOCA, BUSTAMANTE, CENTRAL COSTANERA, CONDARCO, CONSTITUCION, DEFENSA, DOCK SUD, Edificio CABOTO, 12 DE OCTUBRE, JUJUY, MEDIDORES, MITRE AVELLANEDA, NUEVO PUERTO, OBRAS, PEDRO DE MENDOZA, POLICLINICO HUMBERTO 1°, PUERTO NUEVO, RIO DE LA PLATA, SAN JOSE, SAN LORENZO, SUBESTACIONES, SUCURSAL BELGRANO, SUCURSAL CENTRO, TALLER AZOPARDO, CAFARENA, CHARCAS.

EMPRESA A. y E. E.: DIQUE III, EDIFICIO ALEN, LAVALLE 1554.

FEDERACION ARGENTINA DE COOPERATIVAS ELECTRICAS
EMPRESA HIDRONOR
SECRETARIA DE ESTADO DE ENERGIA

SINDICATO DE LUZ Y FUERZA CAPITAL FEDERAL

FEDERACION ARGENTINA DE TRABAJADORES DE LUZ Y FUERZA

CON CONOCIMIENTO A:
1) HONORABLE CONGRESO DE LA NACION; 2) MINISTERIO DE DEFENSA; 3) MINISTERIO DEL INTERIOR; 4) COMISION NACIONAL DE LOS DESAPARECIDOS.

SAGUIER PROMETIO UN ALIVIO A LA CANASTA FAMILIAR: 50% MENOS DE IMPUESTO

Viviendas Modestas, sin Gravamen

El intendente **Julio César Saguier** anunció ayer que se eximirá totalmente del pago de impuestos municipales a los propietarios de viviendas económicas ubicadas en barrios modestos y que el impuesto a los ingresos brutos sobre los productos de la canasta familiar se reducirá en un cincuenta por ciento.

Saguier formuló declaraciones a la prensa al término de una reunión con el presidente Raúl Alfonsín, a quien informó sobre la labor que se desarrolla en la Comuna local.

Anticipó que, según se contempla en la ordenanza fiscal y tarifaria que se elevará al Concejo Deliberante, los dueños de automóviles de patentes anteriores a 1972 pagarán una patente fija de alrededor de quinientos pesos, en tanto los de vehículos último modelo de lujo, nacionales e importados, deberán abonar un tres por ciento del valor total.

Saguier anunció que dispuso una profunda investigación del contenido de más de cuatro mil decretos y ordenanzas **"reservados"** sancionados durante el régimen militar, que representan de 20 al 25 por ciento del total de los emitidos, algunos de los cuales corresponderían al tema de las autopistas y al parque de diversiones **Interama.**

Respecto a Interama el intendente precisó que "tengo la esperanza de que mañana (por hoy) pueda volver a ponerse en funcionamiento" y que existían un **"noventa y nueve por ciento de posibilidades" para que ello se concrete.**

Comentó que habló con **Alfonsín** sobre los acuerdos que está realizando con el gobierno de la provincia de Buenos Aires en torno al manejo del **Cinturón Ecológico (CEAMSE).**

Dijo que le informó al Presidente de la Nación sobre el resultado de las primeras investigaciones que se realizan en torno a la adjudicación de las autopistas metropolitanas.

Saguier señaló que se están revisando las actas de adjudicación de viviendas y que ya se han anulado 700 que, según pudo comprobarse, son falsas.

Informó al presidente **Alfonsín** sobre los planes destinados a poner en marcha el Hospital Nacional de Pediatría y sobre el éxito que están obteniendo los ciclos de conciertos y recitales gratuitos en diversos parques públicos.

Respecto al personal contratado en 1983, comentó **Saguier** que del total de 1.100 personas en esa situación, 700 que tenían dos años de antiguedad han sido confirmadas, en tanto que de las 400 permanecerán aquellas que tengan cargas de familia.

Ratificó que el objetivo de la nueva ordenanza fiscal y tarifaria es el de "desgravar" las cargas que pesan sobre los sectores sociales de menores recursos y como contrapartida "hacer que los que tienen más, también paguen más".

Anticipó que habrá **"sustanciales aumentos"** en los impuestos sobre las casas y departamentos de lujo en barrios residenciales y que en algunos casos se implantará un sistema de progresividad.

Storani: Investigar lo de la Italo

Tuvo entrada en la Fiscalía Nacional de Investigaciones Administrativas la presentación efectuada por el secretario de Energía de la Nación, **Conrado Storani**, pidiendo que se amplíen las investigaciones oportunamente practicadas en relación a la transferencia al Estado nacional de la compañía **Italo Argentina de Electricidad.**

Como hecho nuevo que fundamenta su petición, Storani mencionó la aparición de un préstamo de la Unión de Bancos Suizos al Banco Central de la República Argentina por 30 millones de dólares "condicionado a la solución del litigio entre el Estado y la Italo".

El secretario de Energía expresó que algunos aspectos de relevancia en la investigación **"podrían ser analizados más profundamente por parte de la Fiscalía"**, ya que varios factores contribuyeron a que **"no fuera efectuada en condiciones y circunstancias normales".**

Entre esos factores, enumeró el secreto impuesto a las actuaciones, la no citación de personas cuyo testimonio era importante y la inexistencia de un congreso nacional **"que evitó las interpelaciones y pedidos de informes pertinentes".**

Además, recordó que el gobierno no dio a conocer públicamente el precio pagado por el activo neto de la **Italo,** ni el monto del pasivo del cual se hacía cargo el Estado, y que la Fiscalía, en su dictamen, reconoció dificultades en la recepción de declaraciones, demoras en las entregas de documentos e informes y, muy especialmente en jefes vinculados a las Fuerzas Armadas.

Storani hizo mención en varios puntos de su presentación a la actitud del ex ministro de Economía, José Alfredo Martínez de Hoz, quien por una parte se excusó de intervenir en las negociaciones por haber pertenecido al directorio de la Italo,

MORATORIA DE DEUDAS EN EL AMBITO BONAERENSE

El gobierno bonaerense promulgó la ley que establece una moratoria integral para las deudas por impuestos, tasas y contribuciones provinciales, con vencimiento al 3 de noviembre de 1983.

La medida, que lleva el número 10.137, fue promulgada ayer y exime de intereses, recargos y multas a quienes se acojan al plan de regularización de las sumas impagas, establecido en 12 y 18 cuotas mensuales.

La ley excluye de sus beneficios a los agentes de recaudación que hubieran mantenido o mantengan en su poder importates de obligaciones retenidas o percibidas después de vencidos los plazos en que debieron ingresar al fisco.

Asimismo dispone la condonación de las actualizaciones, intereses y multas devengados al 30 de noviembre de 1983 para los contribuyentes del impuesto inmobiliario, e inmuebles urbanos edificados, cuando se trate de vivienda familiar única de ocupación permanente, cuya valuación no supere los 90 mil pesos.

Algo Rebaja: Los "Colimbas"

El Ministerio de Defensa estudia la posibilidad de producir una **baja "sustancial"** de conscriptos para junio o julio próximo, anunció ayer el secretario de esa cartera, **Horacio Jaunarena.**

El funcionario, reveló asimismo que se ha decidido reducir en un 14 por ciento el número de conscriptos convocados este año.

En otros órdenes, **Jaunarena** precisó que el Ministerio **"recepciona denuncias que formulan eventuales damnificados"** de acciones derivadas de la lucha antisubversiva, y **"lo que hace es derivar esas denuncias y las pruebas aportadas al Consejo Supremo de las Fuerzas Armadas,**

"Nosotros no tenemos facultades para evaluar pruebas" añadió.

Jaunarena estimó que las reformas introducidas al Código de Justicia Militar **"significan dotar al país del instrumento legislativo idóneo para operar en el juzgamiento de responsabilidades"**, y descartó que vaya a producirse un abuso en la utilización de la cláusula de la **"obediencia debida".**

Empresas Estatales: Análisis

Una comisión honoraria analizará, en jurisdicción de la Presidencia de la Nación, la situación de las empresas que total o parcialmente están en poder del Estado y recomendará eventuales privatizaciones o liquidaciones, si fuere necesario.

Así lo establece el decreto 414 que se dio a conocer ayer y que determina la sede de esa comisión en el ámbito de la Presidencia de la Nación.

Será presidida por el secretario general de la Presidencia, **Germán López,** y la integrarán representantes de las **subsecretarías de Acción de Gobierno y de Coordinación; de los ministerios de Interior, Economía, Educación, Educación y Justicia, Obras y Servicios Públicos, Trabajo y Seguridad Social y Salud y Acción Social y de los bancos Central, de Desarrollo y de la Nación.**

Los fundamentos expresan que es propósito del Estado mantener dentro de su órbita **"el conjunto de empresas y entes cuyo objeto es la prestación de los servicios públicos esenciales.**

Interama Prende Hoy sus Luces

La Secretaría de Gobierno de la comuna metropolitana informó que hoy, a las 17, será habilitado al público el **Parque de Diversiones de la Ciudad de Buenos Aires (ex Interama).** Funcionarán 30 juegos electrónicos y la entrada costará 10 pesos. **Como es sabido, el parque, instalado en un predio de 101 hectáreas, 75 destinadas a diversas atracciones, fue interdicto, por irregularidades aduaneras, en agosto de 1983. Cuando la actual administración municipal se hizo cargo de las instalaciones, pocos juegos se hallaban en condiciones de funcionar normalmente.**

Ante el deplorable cuadro, la Municipalidad se ocupó primordialmente de superar las instancias aduaneras y de proceder a la reapertura del parque, con una primera etapa que consistió en solucionar los complejos problemas existentes, todo ello con el objetivo de asegurar esa fuente de trabajo y de preservar propiedades de la comuna.

OTRA PROVINCIA EN LA RUINA TOTAL: RIO NEGRO

"Río Negro es una de las provincias más afectadas por problemas de extrema pobreza", aseguró hoy aquí el secretario de Desarrollo Humano y Familia, **Enrique De Vedia.**

Agregó que en los mapas que reflejan los niveles de pobreza en el país, **"la provincia aparece equiparada al noroeste argentino, que está constituido por jurisdicciones con altos niveles de carencias económicas".**

● AREAS MARGINALES

Especificó que ese fenómeno **"no se evidencia, tal vez, en la fértil zona del Valle de Río Negro, pero sí** —recalcó— **en las áreas marginales de la cordillera, donde existen innumerables casos de desnutrición infantil".**

De Vedia enfatizó en ese contexto **"en la necesidad de implementar el acuerdo federal"**, explicando que **"de esa manera se vincularía a las provincias con la Nación".**

Indicó que **"en ese marco se dará forma al Consejo Federal de Desarrollo Humano y Familia"**, el que estará destinado **"a coordinar las políticas provinciales y nacionales, para responder a las distintas necesidades del país".**

ALEMANIA FEDERAL DARA UNA MANO CON LA DEUDA

Alemania Federal "buscará soluciones" para facilitar la renegociación de la deuda externa que la Argentina mantiene con acreedores de ese país, declaró el canciller germano **Hans Genscher.**

El ministro de Relaciones Exteriores alemán, en otro orden de cosas, expresó su **"preocupación"** por la negativa de Argentina y Brasil a firmar el Tratado de No Proliferación Nuclear.

En declaraciones a la agencia noticiosa española EFE, cuyo texto fue distribuido por la embajada alemana aquí, **Genscher** aseguró que **"la tradicional amistad"** entre los dos países **"no se vio afectada por la crisis de las Malvinas".**

En el reportaje, **Genscher** dijo que **"ahora se abre la grata oportunidad de intensificar el diálogo político, tan restringido en los últimos años".**

Interrogado sobre el problema de los ciudadanos alemanes y de origen alemán que desaparecieron en los últimos años en la Argentina, **Genscher** sostuvo que su gobierno **"persiste en el esclarecimiento del destino que corrieron sus conciudadanos".**

Financiera y Cooperativa Están en la Lona

El Banco Central dispuso la liquidación de **Ginversa Compañía Financiera** y de la **Caja de Crédito Aguirre Cooperativa Limitada,** se informó anoche oficialmente.

● INSOLVENCIA

Según se indicó, la medida fue adoptada **"como consecuencia de la grave afectación de la solvencia, rentabilidad y liquidez' que presentaban ambas entidades, 'sin observarse por parte de sus autoridades decisiones suficientes tendientes a revertir tal situación'.**

La financiera tenía casa central en Paraná 533, mientras que la Caja de Crédito actuaba con matriz en Leandro Alen 596 y una sucursal, todas ellas de esta capital.

Las firmas ahora liquidadas están adheridas al régimen de garantía de los depósitos (artículo 56 de la ley 21.526).

MONEDAS EXTRANJERAS

EN LAS CASAS DE CAMBIO

		COMPRADOR	VENDEDOR
100 Libras esterlinas	$a	3.871,49	3.885,27
100 Dólares estadounidenses	,,	2.737,00	2.739,00
100 Francos franceses	,,	324,06	327,04
100 Liras italianas	,,	1,62	1,65
100 Pesetas	,,	17,38	18,49
100 Marcos alemanes	,,	999,55	1.003,30
100 Marcos finlandeses	,,	465,56	468,64
100 Florines holandeses	,,	886,24	889,63
100 Francos belgas fin.	,,	47,35	47,80
100 Francos belgas convs.	,,	48,58	48,89
100 Francos suizos	,,	1.223,44	1.227,07
100 Yenes	,,	11,67	11,70
100 Dólares canadienses	,,	2.194,53	2.199,14
100 Escudos portugueses	,,	19,98	21,36
100 Coronas danesas	,,	273,15	276,09
100 Coronas noruegas	,,	351,16	354,15
100 Coronas suecas	,,	336,65	339,64
100 Chelines austríacos	,,	141,23	142,70

EN LAS AGENCIAS

Estas son las cotizaciones de las principales divisas registradas en la víspera, en las casas de cambio:

		COMPRA	VENTA
1 Dólar	$a	27,00	27,30
100 Uruguayos	,,	56,00	—
100 Cruzeiros	,,	1,97	—
100 Pesetas	,,	16,20	17,10
100 Guaraníes	,,	7,75	—
100 Soles	,,	0,85	0,92
100 Liras	,,	1,54	1,63
100 Bolivianos	,,	1,00	—
100 Marcos	,,	956,00	1.010,00
1 Libra inglesa	,,	37,60	39,00
100 Chilenos	,,	26,80	—
100 Francos franceses	,,	310,00	328,00
100 Francos suizos	,,	1.176,00	1.240,00
100 Francos belgas	,,	45,00	47,00
100 Bolívares	,,	180,00	190,00
100 Coronas suecas	,,	315,00	330,00
100 Dólares Bco. Nación, bill.	,,	2.710,00	2.740,00
100 Dólares Bco. Nación, transf.	,,	2.737,00	2.739,00

BONEX

Al cierre de las operaciones del Mercado de Valores, la cotización de los BONEX —Bonos Externos— fue la siguiente: Serie 1980: $a 3.000 Serie 1981: $a 3.050 y Serie 1982: $a 3.010.

Portesi Dijo que, de Existir MOPOL, "Sería una Organización Subversiva"

LA PLATA, 10 (Télam).— El ministro de Gobierno bonaerense, **Juan Antonio Portesi** afirmó hoy aquí que de confirmarse la existencia del denominado Movimiento de Organización Policial (MOPOL) **"sería evidentemente una organización subversiva, no cabe ninguna duda".**

En rueda de prensa, Portesi explicó que **"es incompatible la presencia de estos grupúsculos dentro del sistema democrático de gobierno, es inadmisible".**

Sobre el mismo tema, Portesi precisó que a pesar de la insistencia del MOPOL a través de sus comunicados **"a nosotros no nos consta que este movimiento exprese una situación seria en la policía de la provincia de Buenos Aires".**

Destacó seguidamente que **"por el contrario, la información de que disponemos tiende a la inexistencia de esto como un movimiento organizado".**

Por otra parte, Portesi confirmó que **"no advierto inquietud en los cuadros de la policía provincial"**, por razones salariales y señaló que viene conversando asiduamente con el jefe policial, comisario general **Walter Stefanini**, con su plana mayor, y con oficiales y suboficiales y agentes, para conocer sus inquietudes y buscar entonces una respuesta acorde con la situación

Señaló que **"la policía no es una isla"** y que **"estamos dentro de una provincia devastada por la muy mala gestión que dejó el gobierno de facto, por lo que debe adecuarse la situación salarial de la institución a esta realidad que estamos viviendo".**

A Horas de Cometer el Horrendo Crímen, Apresan a sus Autores: Uno, era Hijo de la Mucama

ANCIANA AHORCADA Y DEGOLLADA

LA PLATA, 10 (De nuestro corresponsal).— A solo pocas horas de descubierto un crimen de estremecedores perfiles, del que resultó víctima una anciana de 74 años, investigadores de la policía bonaerense lograron su total esclarecimiento al detener al autor material del hecho y su cómplice, informó la jefatura de policía.

El crimen fue perpetrado en una vieja casona ubicada en calle 62 número 577 de esta capital, donde se domiciliaba **María Palmieri**, soltera, jubilada de 74 años, quien había sido ahorcada con una soga y luego degollada. Los asesinos, para borrar toda huella habían provocado un incendio, lo que motivó la intervención de bomberos.

La policía, que intervino al unísono con los bomberos, comprobó que la infortunada mujer se hallaba tirada en el piso de la cocina, presentando su cuello prácticamente seccionado por la feroz cuchillada. Además, los investigadores observaron que en la cocina se encontraban tres tazas de café, detalle que parecía indicar que la anciana conocía a sus visitantes.

Una serie de rápidas diligencias posibilitaron la detención de dos individuos. Uno de ellos —el autor material del crimen— era hijo de la mucama que tenía la anciana y que acostumbraba a frecuentar ese domicilio.

El criminal, **Héctor Omar Pérez**, ex convicto de Olmos, confesó su autoría en el crimen que cometió —dijo— porque sabía **"que la vieja tenía plata".** El cómplice, detenido también, resultó ser **David Eladio Pérez.** No existe parentesco entre ambos.

De acuerdo con el relato de los imputados, sabiendo que la anciana se encontraba sola, fueron a su domicilio y golpearon la puerta. La señora Palmieri, al reconocer la voz del hijo de su mucama les abrió la puerta de entrada.

Poco después, tras saborear el café que la anciana les había servido, dieron rienda suelta a sus endemoniados fines. Héctor Omar Pérez, secundado por el otro Pérez, tomó una soga y la anudó al cuello de la infeliz mujer, para luego tomar un cuchillo y asestarle el feroz corte en el cuello.

Se apoderaron de alguna suma de dinero y efectos de valor, y escaparon. Pero poco les duró la libertad, ya que terminaron en brazos de la ley, a la cual deberán ahora responder

● OTRA ANCIANA MUERTA

El cadáver de una anciana de unos 70 años, y cuyo deceso habría ocurrido hace alrededor de un mes, fue encontrado entre unos yuyales existentes en el Instituto Neuropsiquiátrico Moyano, ubicado en Brandsen 2570, Capital Federal, informaron fuentes policiales.

El macabro hallazgo lo hizo a las 20.30 del jueves personal de la comisaría 28ª que concurrió al lugar al ser alertado de la existencia del cadáver en cuestión.

En dicha dependencia policial se labran actuaciones por **"muerte dudosa"**. Hasta el momento no fue identificada la occisa.

● MASACRAN A UNA JOVEN

COMODORO RIVADAVIA, 10 (De nuestro corresponsal).— Víctima de los violentos golpes que recibió de parte de su concubino y su propio hermano, dejó de existir esta madrugada una mujer

Ana García, de 21 años, quien vivía en concubinato con **Juan Carlos Ortiz** y con el cual tuvieron una hija nacida hace escasos 45 días, se constituyó ayer por la tarde en un bar ubicado en el barrio Las Flores, donde su compañero ingería abundante cantidad de bebida. Acompañaba a Ortiz un hermano de Ana, de nombre **Juan Carlos García.**

La mujer pretendió que ambos hombres se alejaran del bar, y esto enardeció a sus interlocutores, quienes se hallaban completamente embriagados. Como Ana persistía en sus reclamos, ambos sujetos la emprendieron a golpes y forcejeos que le causaron la muerte por lesiones internas y estrangulamiento.

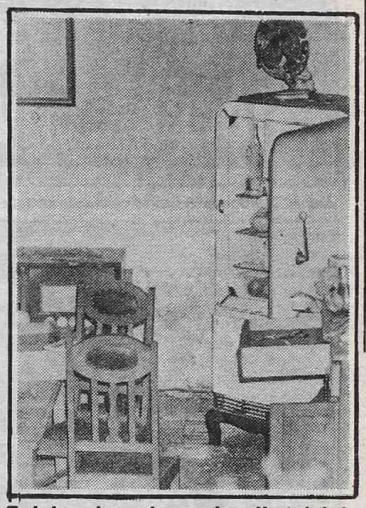

Todo lo revisaron los asesinos. Hasta la heladera, cuya puerta no cerraron. Luego, fuego

CATALAN: LEVANTAN INCOMUNICACION Y DECLARAN 2 HIJOS

SAN MIGUEL DE TUCUMAN, 10 (De nuestro corresponsal).— El juez de Instrucción de la segunda nominación, **Julio César Rodríguez,** dispuso levantar la incomunicación al ex ministro de Educación, **Juan José Catalán,** quien fue indagado a raíz de la muerte de su esposa, **Hortensia Estela Guyot,** de 40 años, ocurrida el fin de semana pasado.

El magistrado ordenó la detención del capataz de la finca de los Catalán, donde halló extraña muerte la señora Guyot, pues fue considerado un testigo clave luego de analizados los elementos existentes, y declarado prófugo al no responder a las citaciones correspondientes.

Catalán se encuentra detenido desde hace tres días en esta capital y, según se supo, prestó declaración hasta las primeras horas de hoy, luego de lo cual le fue levantada la incomunicación.

No trascendieron otros detalles de la diligencia indagatoria, pues el juez Rodríguez dispuso el secreto del sumario, pero pudo saberse que en la tarde de ayer declararon dos hijos de Catalán en relación con el mismo hecho.

El juez de Instrucción también se constituyó en la finca de los Catalán, ubicada en la localidad de "Las Cejas", a 50 kilómetros de Tucumán, en el límite con Santiago del Estero.

Perecen Cinco Personas en Accidentes de Tránsito

CORRIENTES, 10 (De nuestro corresponsal).— Dos muertos y dos heridos graves provocó un choque frontal ocurrido ayer en la ruta 12, en el departamento de Esquina, a unos 300 kilómetros al sur de aquí.

El luctuoso suceso se registró en las cercanías del arroyo Sarandicito, cuando un Rastrojero chapa E.057332 embistió frontalmente al camión Mercedes Benz chapa W.045410, conducido por **Mario Bruzzo,** argentino de 27 años.

En el primero de los vehículos viajaban **Ismael Martelotte,** argentino de 51 y un sobrino de 16, cuya identidad no fue suministrada por la policía, además de dos niños de 10 y 12 años presumiblemente hijos del señor Martelotte.

Estos últimos dejaron de existir en forma instantánea, mientras que los otros ocupantes del Rastrojero se encuentran en gravísimo estado.

● CHOQUE: MUJERES MUERTAS

BAHIA BLANCA, 10 (De nuestro corresponsal).— En la intersección de las rutas nacional 3 y provincial 51, a unos 10 kilómetros del centro de esta ciudad, chocaron frontalmente dos automóviles provocando la muerte de dos mujeres jóvenes

En un automóvil Citroen 3CV, viajaban **María Callejas,** de 31 años y **María García,** de 32, quienes se dirigían hacia Pigüe. En sentido contrario, en un Peugeot 504, se desplazaba el matrimonio **Lorenzani.**

En el lugar indicado y por causas que se investigan, los vehículos colisionaron violentamente. María García murió en el acto, en tanto que María Callejas dejó de existir en el hospital interzonal "Doctor José Penna".

● PERECE UN SUBOFICIAL

En la víspera, en horas de la madrugada, en la vecina localidad de Transradio, partido de Esteban Echeverría, perdió la vida un sargento del Ejército al embestir el automóvil que conducía la parte trasera de un camión que se hallaba detenido, informaron fuentes policiales.

El trágico accidente ocurrió a las 03,00, en el Camino de Cintura, cerca del puente 12. El sargento **Alberto Camacho,** que cumplía servicios en el Regimiento de Infantería La Tablada, al comando de un automóvil Ami-8, convergía hacia la zona Este de la provincia de Buenos Aires, cuando embistió violentamente a un camión que se hallaba detenido en la ruta.

Rosario: Fugan 2 Detenidos

ROSARIO, 10 (De nuestro corresponsal).— Dos delincuentes lograron fugarse anoche de la alcaidía de los tribunales provinciales y son ahora intensamente buscados por la policía local.

De acuerdo con fuentes tribunalicias —no existe aún informe policial al respecto— se trata de **Daniel Alejandro Villagra,** de 19 años, y **Carlos Alberto Alvarez,** de 22, quienes en la tarde de ayer fueron trasladados junto a otros reclusos desde la alcaidía de la Unidad Regional II (jefatura) a fin de prestar declaración ante el Juzgado de Instrucción de la Cuarta Nominación.

Villagra y Alvarez lograron evadirse por una ventana sin vidrios existente en una de las dependencias del edificio de los tribunales, ante un descuido de la custodia policial.

Al parecer, los restantes procesados que se hallaban originalmente junto a los evadidos optaron por desistir de la idea de Alvarez y Villagra, pero probablemente facilitaron la fuga de ambos desde el interior de los tribunales.

Al advertirse la ausencia de los dos delincuentes comunes, la policía dispuso un inmediato y vasto despliegue de efectivos, que se hizo intensivo anoche en zonas de villas de emergencia y que continuaba en la lluviosa mañana de hoy sin resultados

DISPONEN MEJORAS PARA LA POLICIA BONAERENSE

LA PLATA, 10 (De nuestro corresponsal).— El ministro de Gobierno bonaerense, doctor **Juan Antonio Portesi** anunció esta tarde una mejora salarial para la Policía y el Servicio Penitenciario de la provincia, que será dada a conocer oficialmente la semana próxima.

El funcionario explicó que esos aumentos, que se sumarán a los que resuelvan para el sector de la administración pública bonaerense, y que según se insiste oscilarán en el orden del 50 al 60%, fueron decididos hoy.

Expresó que con tal motivo se reunieron el gobernador **Alejandro Armendáriz** y los jefes de policía, comisario general **Walter Stefanini**, y del Servicio Penitenciario, inspector general **Pedro del Giúdice**, y el propio ministro de Gobierno y subsecretario del área.

NO ES DELITO EXHIBIR FOTOS DEL "DESTAPE"

SALTA, 10 (De nuestro corresponsal).— El juez de Instrucción Sumaria, **José Héctor Pérez** dictaminó que no constituye delito o violación del artículo 128 del Código Penal, la exhibición de revistas con mujeres, incluidas en el **"destape".**

El juez señala que las revistas en cuestión muestran en su mayoría mujeres **"en diversos grados de desnudez que en ninguno de los casos protagonizan escenas sexuales en parejas o grupos de uno o ambos sexos".**

Afirma que el concepto de obscenidad es **"de compleja dilucidación, pero está totalmente claro que debe tratarse de un torpe atentado contra el pudor público".**

Considera que la propia dinámica de nuestra cultura ha llevado a no considerar al desnudo parcial femenino como un espectáculo obsceno.

Temporal Azotó Bahía Blanca

BAHIA BLANCA, 10 (De nuestro corresponsal).— Un fuerte temporal de viento se abatió en las primeras horas de esta madrugada sobre esta ciudad y la zona aledaña, provocando cortes de energía eléctrica en distintos sectores, así como caídas de árboles y letreros luminosos, sin provocar víctimas.

El fenómeno se desató pasadas las 12, y se prolongó por espacio de tres horas y media, acompañado por constantes descargas eléctricas.

Por momentos las ráfagas superaron los 120 kilómetros por hora, lo que provocó la caída de postes de luz, árboles y letreros luminosos. Eso determinó que distintos barrios de la ciudad y alguna localidad de la región se encuentren sin energía eléctrica.

La jefatura región sur de DEBA, informó que "con motivo del fuerte viento que azota desde las primeras horas de la madrugada a esta ciudad y zona aledaña, se están produciendo numerosas averías, especialmente en las redes aéreas".

Agregó que "el personal de este servicio, está afectado en su totalidad a las tareas de reparación y restablecimiento del servicio eléctrico, las que continuarán hasta completar la normalización del mismo".

MADRUGADA: DIBUR INDAGA ANIBAL GOR

Aníbal Gordon con fuerte custodia policial llega a esta Capital; conmoción por su captura.

Al centro, el tristemente célebre cerebro de la Triple A; esposado y con gesto ausente.

Negó su Responsabilidad en Todos los Delito

Aníbal Gordon —sindicado como uno de los jefes de la organización de extrema derecha Triple A— **y su hijo Marcelo** se encuentran detenidos desde anoche en la Jefatura de la Policía Federal tras haber sido apresados, sin que ofrecieran resistencia, en un refugio cercano a la población cordobesa de Villa Carlos Paz.

Al llegar al Aeroparque Metropolitano, esposado y bajo una fuerte custodia, **Aníbal Gordon negó de plano su autoría en los delitos que se le imputan como responsable de secuestros y homicidios** casos en los que también están involucrados algunos jefes militares. **"No, en absoluto"**, respondió Gordon a una consulta periodística, sin poder continuar con su respuesta puesto que uno de los policías de civil que lo acompañaba le puso violentamente la mano en la boca.

Responsables del personal de vigilancia justificó la abrupta interrupción señalando que Gordon se halla detenido y no puede formular declaraciones públicas por encontrarse en situación de incomunicado.

Desde esa situación, ambos fueron trasladados a la Jefatura de la Policía Federal, donde comparecieron por más de dos horas ante el titular de esa institución, comisario general Antonio di Vietri.

Gordon y su hijo fueron trasladados desde Córdoba bajo fuerte custodia, a bordo de un avión que la gobernación de esa provincia que llegó al Aeroparque Metropolitano a las 19 de ayer.

Gordon vestía un traje color beige y camisa blanca y se le notaba preocupado. En el mismo automóvil viajaba el segundo jefe de la División Defraudaciones y Estafas de la Policía Federal, subcomisario **Carmelo Spataro.**

Precisamente, en dependencias de esa división, Gordon y su hijo quedaron definitivamente alojados por orden del juez Dibur, quien los interrogó anoche, según se informó.

Paralelamente, trascendieron nuevos detalles del operativo que permitió la captura de Gordon estableciéndose que en las últimas horas de anteayer la policía tuvo certeza de que éste se hallaba en una vivienda ubicada en el **"Barrio Crisol"** de la capital cordobesa, ubicada a unas 10 cuadras de la que ocupaba anteriormente en la calle **Extremadura al 300,** cuando fue denunciado por Kelly.

En esa oportunidad resultó imposible a los investigadores ubicar al prófugo en el mencionado inmueble, así como en los locales comerciales que se dijo poseía en la ciudad: un bar y un "pool" situados en el Barrio Jardín.

De todos modos, la policía siguió la pista y el contingente comandado por el subcomisario **Misurelli** tuvo plena seguridad de que Gordon había viajado hacia el Valle de Calamuchita, exactamente a la localidad de **"La Serranita",** donde se realizó el procedimiento que culminó con su detención.

El operativo fue comandado personalmente por el subdelegado de la Policía Federal en Córdoba, comisario **Carlos Alberto Misurelli,** quien en un rápido procedimiento del que participaron alrededor de 80 efectivos detuvo a los dos terroristas **sin que ofrecieran resistencia** pese a que en su poder tenían una escopeta de grueso calibre, [illegible] Fal y una pistola ametrall[illegible]

Gordon y su hijo fueron [illegible] dados finalmente a Buenos [illegible] en un avión oficial que p[illegible] aeropuerto cordobés a l[illegible] de ayer, en medio de un [illegible] despliegue de efectivos [illegible] les y arribó una hora más [illegible] Aeroparque metropolitano [illegible] de donde los extremistas [illegible] llevados hacia el Depart[illegible] Central de Policía lugar e[illegible] quedaron alojados a disp[illegible] **del juez Dibur.**

● HABLA DI VIETRI

El jefe de la Policía F[illegible] **Antonio di Vietri,** estim[illegible] **Aníbal Gordon,** detenido [illegible] doba junto a su hijo M[illegible] **"sería uno de los autores [illegible] cientes hechos de carác[illegible] versivo, cometidos hace [illegible] quince o veinte días".**

Di Vietri señaló ade[illegible] **"tenemos indicios de que [illegible] don capitaneaba una org[illegible] ción de tipo subversivo [illegible] tuaba en forma alternada [illegible] tintos puntos del país".**

La afirmación de Di Vi[illegible] ce presumir que Gordon [illegible] estar vinculado con los [illegible] dos perpetrados contra la [illegible] dral Metropolitana y con[illegible] nagogas.

Gordon, a quien se lo [illegible] con la organización terro[illegible] ultraderecha Triple A, ha[illegible] do acusado por Patricio R[illegible] seguir dirigiendo una ban[illegible] versiva de vastas propo[illegible] que lo secuestró en agos[illegible] año pasado.

El jefe de la Policía Fede[illegible] mó **"intervención directa** [illegible] seguimiento de la banda d[illegible] don desde el mismo día q[illegible] mió esas funciones, el [illegible]

DOCUMENTOS FALSOS Y ARMAS DE GUERRA: "TODO UN ARSENAL"

Aníbal Gordon tenía en su poder, en el momento de ser detenido, numerosos documentos militares falsos, uno de ellos que lo acreditaban como coronel y un pasaporte diplomático de la República Oriental del Uruguay,

Entre los documentos que le fueron secuestrados, la policía enumeró una cédula militar de la Policía Federal a nombre del coronel **Carlos Alfredo Irigoyen,** un carnet de inteligencia del Cuerpo II extendido al mismo nombre y un pasaporte diplomático del Uruguay, que lo identificaba con el apellido Bazterrica.

Gordon tenía además una ametralladora PAM, un fusil FAL y también le fue secuestrado un automóvil Ford Falcon, de color verde.

Entre otra documentación que portaba el delincuente, la policía mencionó cartillas en blanco con membrete del Cuerpo II de Inteligencia del Ejército y tarjetas de automóviles en blanco.

Gordon, que se hacía llamar "el coronel", en el secuestro de **Patricio Kelly** actuó vistiendo uniforme militar de ese grado.

FUE CAPTURADO EN PLENA MADRU

● Discreto y Eficiente Operativo Policial

CÓRDOBA, 10 (De nuestro corresponsal).— Las fuerzas policiales que capturaron esta madrugada al terrorista Aníbal Gordon en la localidad de **La Serranita** hicieron irrupción en la vivienda en momentos en que el prófugo de la justicia festejaba su cumpleaños número 52 junto a su concubina y uno de sus hijos.

Detalles del operativo concretado por el personal de la Policía Federal local fueron revelados hoy mientras el juez **José Nicasio Dibur,** que viajó precipitadamente en las primeras horas a esta ciudad, se disponía a regresar a la Capital Federal llevando consigo al procesado.

Dibur, a poco de llegar, se reunió a puertas cerradas durante varias horas con su colega cordobés **Gustavo Becerra Ferrer,** en la sede de los tribunales federales de esta ciudad, en cuya alcaidía se hallaba alojado el terrorista.

El juez informó a los periodistas que Gordon está detenido e incomunicado y que su interrogatorio se llevaría a cabo en la Capital Federal, por razones de jurisdicción.

Amparándose en el secreto sumarial se excusó de confirmar si en la vivienda de la localidad de La Serranita, donde fue detenido Gordon, se habían incautado armas de guerra e importante documentación, así como tampoco quiso revelar si se llevaron a cabo otros procedimientos en esta provincia.

Dijo Dibur que la detención de Gordon **"es producto de una larga tarea que se emprendió hace muchos meses y que hoy ha concretado el personal de la delegación Córdoba de la Policía Federal"** en un procedimiento que calificó como **"verdaderamente ejemplar e impecable".**

Un periodista le preguntó su apreciación sobre la circunstancia de que un individuo tan peligroso como Gordon no hubiese opuesto resistencia a su aprehensión, ante lo que respondió que él no podía formular **"ningún tipo de apreciaciones que hacen a la subjetividad del procesado, a quien debemos respetar en su calidad de detenido".**

Preguntado sobre si será necesario un nuevo interrogatorio a **Guillermo Patricio Kelly** o un careo entre éste y Gordon, precisó que no podía decir que se hará dentro del sumario.

Respecto de la situación de las personas que se encontraban junto a Gordon en el momento de su detención, que son uno de sus hijos, su concubina y cuatro menores, reveló que el único que se encuentra también detenido es **Marcelo Gordon,** el hijo del terrorista.

Dibur explicó a la prensa que Gordon está procesado en la causa Nº 6515 del Juzgado Federal Nº 5, a su cargo, caratulada como **"Asociación ilícita".**

Paralelamente a estas declaraciones del juez Dibur, trascendieron nuevos detalles de su captura, estableciéndose que en las últimas horas de la víspera fue cuando la Policía Federal tuvo la certeza de que **Aníbal Gordon** se hallaba en una vivienda ubicada en el barrio **"Crisol"** de esta ciudad, a unas diez cuadras de la vivienda que ocupaba anteriormente en la calle Extremadura al 300, cuando fue denunciado por Kelly por haber sido uno de los autores de su secuestro.

En aquella oportunidad resultó imposible a los investigadores ubicar a Gordon en el mencionado inmueble, así como en los locales comerciales que se dijo tenía en Córdoba, un pool y un bar contiguo situados en el barrio **"Maipú".**

Al ser localizado anoche Gordon, los efectivos policiales resolvieron no detener en ese lugar al prófugo, sino seguirlo hasta la localidad de **La Serranita** en el valle de Calamuchita en un operativo que fue comandado personalmente por el subdelegado de la Policía Federal en Córdoba, subcomisario **Carlos Alberto Misurelli.**

Del operativo participaron aproximadamente medio centenar de efectivos, quienes llegaron hasta la vivienda mencionada, donde Gordon participaba de una fiesta con motivo de haber cumplido ayer 52 años, encontrándose acompañado por su concubina, **Juana Herrador,** su hijo **Marcelo** y cuatro niños que a la hora de la llegada de las fuerzas del orden (aproximadamente la 0.30) se encontraban durmiendo.

Ninguno de los presentes atinó a ofrecer resistencia, pese a que tenían en su poder una escopeta de grueso calibre, un fusil FAL y una pistola ametralladora.

Según revelaron participantes del operativo, tras rodearse la finca la parte más delicada y riesgosa fue la ubicación de un patrullero en una zona especialmente iluminada frente a la casa, con la finalidad de que el delincuente no tuviera duda de que se trataba de una acción de organismos oficiales de seguridad.

Los mismos testimonios agregaron que la mujer abrió la puerta en momentos en que Gordon se hallaba sentado en un sillón y al ver a sus captores levantó los brazos de inmediato y expresó **"muchachos, tranquilos, aquí no pasa nada".**

Tras la deten[illegible] la casa, el terrori[illegible] dos hacia la dele[illegible] de Córdoba, cie[illegible] se lo llevó hacia la [illegible] federales de esta [illegible] miento, donde lo [illegible] el secretario del [illegible] Rueda.

El funcionario [illegible] para comprobar [illegible] expresó que p[illegible] citó que se le [illegible] mentos, los que [illegible] si de inmedia[illegible]

Aníbal Gordon [illegible] lo y dejó actuar [illegible] indiferencia. En [illegible] cuando era tras[illegible] cías policiales, [illegible] flash de un fo[illegible] ausente de los [illegible] una pose entre [illegible] se acentuó cada [illegible] fonos o cámaras [illegible] camino hacia el [illegible] cías.

Con posterior[illegible] una inspección [illegible] La Serranita.

De regreso a C[illegible] gado Federal Nº [illegible] te en la sede de [illegible] término a su act[illegible] procedimiento. S[illegible] el juez Becerra F[illegible] para informar lo [illegible] cas del operativo.

...BA A ...DON

...que se le Imputan

ciembre pasado, porque "esa organización —señaló— era una de mis grandes preocupaciones".

Ante una pregunta, estimó que "aun quedan libres seis o siete miembros de la banda de Gordon" para quienes "mantendremos el seguimiento montado en procura de su detención".

Consultado sobre si la policía había realizado todos los esfuerzos posibles para detener a Gordon durante el gobierno militar, señaló que "entiendo que siempre se trabajó para ello, pero era difícil apresarlo porque era un hombre muy escurridizo que usaba elementos muy modernos y automóviles muy ligeros, lo que le permitía saltar de una localidad a otra con asombrosa celeridad".

Si bien la orden de captura contra Gordon había sido dada a fines de agosto del año pasado, las actuales autoridades policiales lograron detenerlo en 61 días.

Di Vietri comentó que "Gordon saltaba del norte argentino, a Córdoba y luego al norte de Buenos Aires con una facilidad increíble".

Reveló que su detención se debió a "una serie de informes acumulados que nos permitieron hacer un diagrama con los lugares que frecuentaba y las fechas en que llegaba a ellos".

De ese modo, se reforzó una guardia que había en Las Serranitas "porque estimábamos —dijo— que concurriría allí, donde vive su hijo y sus sobrio, a una festividad familiar".

Negó que Gordon haya tenido participación en el secuestro y posterior asesinato del joven empresario de San Nicolás Rubén Marino.

Gordon capturado, según Kelly "iba a matar a Alfonsín".

Marcelo Gordon trata de ocultarse de los fotógrafos.

Un Frondoso Prontuario Vinculado a la Triple A

CORDOBA, 10 (De nuestro corresponsal).— Sindicado como autor de numerosos y resonantes delitos, como la muerte de Marcelo Dupont, Elena Holmberg, Fernando Branca y los integrantes de la familia Arata, y del secuestro de Guillermo Patricio Kelly, acusado de ser uno de los responsables de la organización "Triple A" y vinculado a la logia Propaganda Due (P-2), buscado por las policías Federal y provinciales en este país y por la red de Interpol en el exterior, fue detenido esta madrugada aquí, Aníbal Gordon.

El nombre de Gordon y el de los integrantes de su siniestra banda, que según las denuncias trabajaba "por encargo" y para "el mejor postor", cobraron notoriedad a fines de agosto del año pasado, en oportunidad del secuestro de Kelly, en el barrio de Belgrano, a través de una denuncia anónima que poseía el dirigente nacionalista y que fue dada a conocer por Raúl Ibarra y Gregorio Dupont, hermano del publicista asesinado.

Delincuente común y ex convicto por el asalto a un banco, salió en libertad en 1973, como consecuencia de la Ley de Amnistía. Las versiones que se fueron tejiendo sobre este macabro personaje, aseguran que poco tiempo después comenzó a tener activa participación en la lucha antisubversiva, dirigiendo las actividades que se desarrollaban en un galpón ubicado en Venancio Flores y Nicasio Oroño, de esta Capital, donde se habría torturado y secuestrado a gran número de personas.

Gordon, apodado "El Ingeniero", "El Viejo", "El Profesor", "El Exquisito" o "Federico", dicen que posee la debilidad de hacerse llamar "coronel". Nació en la Capital Federal el 9 de febrero de 1932, es hijo de Aníbal y Nieves García; está casado con Néida Rizo, con quien tiene dos hijos: Marcelo Aníbal, también vinculado al grupo, y Adriana Beatriz. Su profesión es la de técnico industrial y su último domicilio conocido, según el prontuario, es Rivadavia 808, de San Isidro, aunque se sabe que vivió en Azcuénaga 1463, de Martínez.

Los "mafiosos", según los calificara Kelly, fueron los responsables del secuestro del ex jefe de la Alianza Libertadora Nacionalista, ocurrido el 24 de agosto del año pasado en Cabildo y Republiquetas del barrio de Belgrano. El dirigente aseguró que la camioneta utilizada por sus captores para trasladarlo hasta Rosario, fue la misma que emplearon para el secuestro y posterior asesinato de la familia Arata.

Años antes —especialmente entre 1976 y 1977— Gordon habría estado vinculado, más por cuestiones económicas que políticas, a la Escuela de Mecánica de la Armada, con la cobertura de varios jefes de esa fuerza, entre ellos el almirante (R) Emilio Eduardo Massera.

La denuncia anómima conocida en agosto último asegura que fue miembro del Servicio Penitenciario Nacional, que actuó en el Servicio de Inteligencia del Ejército, con sede en Rosario, y en el Batallón de Inteligencia 601, del Ejército, vinculándose, entre otros,con el general Fernando Verplaetsen y con el comisario Julio Inzúa, cuñado de Fernando Branca.

Los asesinatos de Elena Holmberg y Marcelo Dupont, ordenados por el almirante Massera —según la denuncia— fueron perpetrados por la banda que comandaba Gordon. Kelly aseguró que el grupo había planeado el asesinato de importantes figuras de la política nacional, entre ellos, el actual presidente Raúl Alfonsín; el juez Oscar Salvi y dos militares en actividad, cuya identidad no reveló.

Kelly también asoció el nombre de Gordon con el ex ministro de Bienestar Social, José López Rega, y el dirigente metalúrgico Lorenzo Miguel responsables —siempre de acuerdo con la denuncia—, de la organización terrorista Triple A. Miguel, Verplaetsen, el general Ramón Camps y Gordon, entre otros "se sabe que semanalmente se reúnen en distintos puntos de esta Capital y el Gran Buenos Aires", señala el documento anónimo hecho público en agosto último.

...GADA

...Gordon y la requisa de ...su hijo fueron traslada... ...n de la Policía Federal ...nde —poco después— ...aidia de los tribunales ...dad, en el Parque Sar... ...go en primera instancia ...ado número tres, Luis

...o revisar por un médico ...stado de salud. Gordon ...e una cardiopatía y soli... ...listren ciertos medica... ...ron proporcionados ca...

...ostró siempre tranqui... ...captores con absoluta ...momento determinado, ...lo hacia las dependen... ...ó una sonrisa ante el ...) de aquella imagen ...os momentos pasó a ...dura y displicente" que ...e un cronista o micró... ...n de interrumpir su ...prefijado por los poli...

...doctor Rueda realizó ...a de la localidad de

...el secretario del Juz... ...doba, se hizo presen... ...a Federal, donde dio ...n lo que respecta al ...mente se reunió con ...el despacho de éste, ...e de las característi...

"TRANQUILO MUCHACHOS, ME ENTREGO, AQUI NO PASO NADA"

CORDOBA, 10 (De nuestro corresponsal).— Vestido de militar, arrellanado en un cómodo sillón frente al televisor —miraban el final de un capítulo de la serie "Hombre rico, hombre pobre"— luego de celebrar su cumpleaños, se encontraba **Aníbal Gordon** cuando la policía lo sorprendió en su domicilio. **"Tranquilos muchachos, me entrego, aquí no pasa nada"**, fueron sus primeras palabras.

Gordon celebraba, en compañía de su hijo **Marcelo** y su concubina, **Juana Nélida Herrador,** su 52° cumpleaños sin sospechar del operativo que discretamente se cumplía en torno al elegante chalet en que residía. La captura del sindicado como ejecutor de un sinnúmero de delitos se produjo a la 1.30 de hoy.

Aníbal Gordon, buscado por prácticamente toda la policía argentina en nuestro país e Interpol en el exterior, está sindicado como presunto autor de las muertes de **Helena Holmberg, Marcelo Dupont,** los integrantes de la **familia Arata, Fernando Branca** y "cerebro" de la organización de ultraderecha **"Triple A"**.

Marcelo Gordon por su parte es acusado de haber viajado a Brasil y Uruguay con documentos falsos de **Marcelo Dupont**, con el objeto de despistar a la policía que investiga la desaparición del publicista, que poco después apareció muerto

Carta Manuscrita a Kelly

CORDOBA, 10 (De nuestro corresponsal).— Una carta manuscrita, dirigida a Guillermo Patricio Kelly, fue encontrada dentro de un bolsón femenino, en el baúl del automóvil Ford Falcon que manejaba Gordon poco antes de haber sido detenido.

En el baúl del automóvil, que fue abierto ante testigos, fueron encontrados además una pistola calibre 45 con dos cargadores completos.

La carta manuscrita fue encontrada en el interior de un bolsón femenino y estaba todavía sin lacrar. En el sobre, los testigos pudieron leer claramente que la carta estaba dirigida a Guillermo Patricio Kelly.

"MATAR A ALFONSIN"

Kelly: "Esperaba esa Orden, por eso se Quedó"

CORDOBA, 10 (De nuestro corresponsal).— **Guillermo Patricio Kelly** afirmó hoy que la detención de Aníbal Gordon y su hijo inicia **"la puesta en marcha de las instituciones reguladas por el ejercicio de la ley a través de la democracia, conquistada con el gobierno del doctor Alfonsín".**

Añadió que **"ello merece una felicitación al jefe de la Policía Federal, no sólo por este hecho sino por haber dado un golpe terrible a los narcotraficantes de drogas por valor de 60 millones de dólares".**

Indicó que **"el jefe de la Policía Federal tiene una concepción de la institución y de sus hombres que permite abrir enormes esperanzas y fe en ese organismo de seguridad".**

"Gordon —aclaró— no es un personaje suelto, sino uno de los tentáculos de la ejecución de la asociación ilícita que abarca toda la región Cono Sur, y que permanentemente estará en peligro mientras esta banda opere en ese sector".

Recordó que **"encontraron a Gordon, sofisticados medios de comunicaciones, tal como lo expresé durante la conferencia de prensa luego de mi secuestro y fallido asesinato".**

Indicó Kelly que la detención de Gordon, provocó **"un golpe casi mortal contra los dirigentes vitalicios de la mafia, en el campo sindical, que se aprovechan de la buena fe de la clase trabajadora".**

"Ruchack —continuó— **que fue asesinado en la Unión Obrera Metalúrgica, era hombre del ala de Gordon al igual que Otto Paladino, hombres ambos que formaban parte de esa organización como guardaespaldas".**

Señaló que **"tal vez ahora pueda terminarse con esa bicicleta que durante tanto tiempo se efectuó en el país donde la extrema izquierda fabrica a la extrema derecha y viceversa, ya que mientras continuemos así siempre estaremos prisioneros de los dos extremos".**

Finalmente aseguró que el juez **José Nicasio Dibur** cumplió una tarea realmente excepcional que **"realmente me ha asombrado por su capacidad de trabajo y no hay ninguna duda que el gobierno tendrá que tener en cuenta la diferencia que hay entre los jueces Somoza y Dibur que son los dos extremos: el primero violando los deberes de funcionario público ya que no cumplió con la ley cosa que hizo a conciencia el doctor José Nicasio Dibur".**

El ex jefe de la Alianza Libertadora Nacionalista, Patricio Kelly, aseguró luego que Gordon **"no se fue del país porque estaba a la orden de cumplir el mandato, si era necesario, de matar al doctor Raúl Alfonsín".**

Dijo que el arresto de Gordon **"servirá también de lección para la población, fundamentalmente para el 40 por ciento del coeficiente electoral que está en manos del justicialismo, para que exista una renovación urgente de dirigentes, sobre todo los vitalicios y aquellos que han estado emparentados en el mundo de la droga y que han traicionado a la clase trabajadora mañana tarde y noche".**

Kelly aseguró que **"Gordon no es un personaje suelto, sino uno de los tentáculos de la ejecución de la asociación ilícita que abarca toda la región Cono Sur."**

ESTABA JUGANDO AL FUTBOL,

● Gustavo Sterponi, Joven de 25 Años

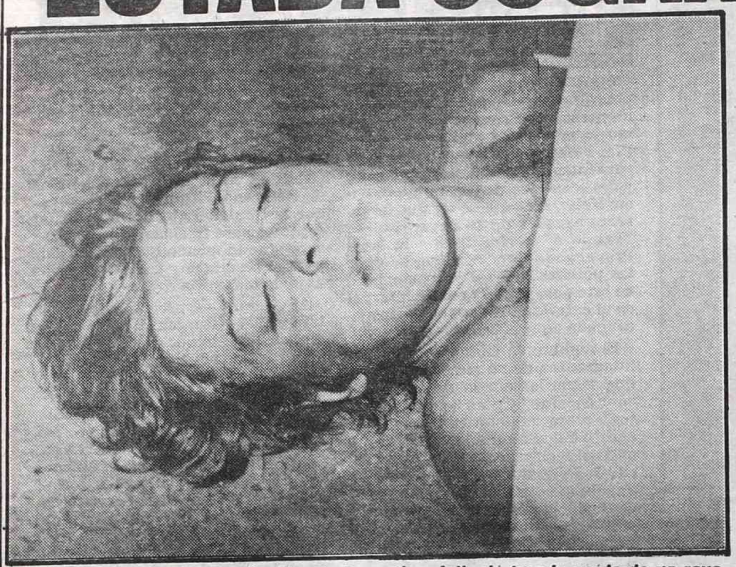

Gustavo Sterponi, jugador de Círculo Deportivo, falleció tras la caída de un rayo.

MAR DEL PLATA, (De nuestro corresponsal).— **La fatalidad es un engranaje más en el diario quehacer que es el vivir. Es una institución más en ese contínuo vaivén de satisfacciones y amarguras, de alegrías y tristezas. Precisamente el término se aplica cuando la desgracia se presenta en forma sorpresiva, imprevista, dejando solo lugar al dolor, un dolor acentuado por lo inesperado de los hechos. Gustavo Abel Sterponi, jugador del Círculo Deportivo Nicanor Otamendi, murió ayer tras ser alcanzado por un rayo cuando entrenaba con el primer equipo marplatense. El joven de 25 años era figura en su elenco y más allá de sus cualidades como deportista, era reconocido como un pibe humanamente fuera de serie. Hijo de una afamada familia de comerciantes marplatenses, Gustavo dejó la vida, en lo que era su vida: una cancha de fútbol. Sin apremios económicos, Sterponi era un apasionado del deporte. Se había iniciado en Alvarado y tras su paso al Círculo Deportivo, corroboró sus condiciones de eficiente zaguero central. Los restos del infortunado jugador son velados en una conocida cochería de esta ciudad, ubicada en Luro y Guido.**

Círculo Deportivo, subcampeón local es uno de los equipos más fuertes de la liga. Sus dirigentes, dispuestos a lograr un título que se le fue por muy poco el año pasado resolvieron alquilar el campo deportivo del Iguá, ubicado en una zona cercana al aeropuerto de Camet. Era el primer entrenamiento del equipo de Otamendi. Algunas caras nuevas, directivos ilusionados con formar un conjunto fuerte y ese mundo de esperanzas que todos tienen cada vez que comienzan algo.

A poco de comenzar el trabajo se desató una tormenta que como es de suponer no llamó la atención de nadie. Truenos, relámpagos, una llovizna cada vez más intensa, pero todo dentro de lo normal, de lo común.

Lo dramático llegaría segundos después de las primeras gotas. Una descarga eléctrica cayó en el rectángulo del juego, sesgando la vida de **Gustavo Abel Sterponi**, segundo zaguero central de Círculo Deportivo.

Primero reinó la lógica confusión que se vive en este tipo de circunstancias. Todos quienes estaban dentro y fuera del campo se acercaron para auxiliar a Gustavo. Eran muchas las manos que querían hacer algo, muchos los que gritaban con toda su voz **"levantate pibe"**, pero ya no había solución.

El fatídico rayo caído sobre el cuerpo de Sterponi, había terminado con la vida de un pibe de 25 años, apasionado por el fútbol y lo

Alonso, 'Kosac' de Nunca Acabar

GITANO CHIVO, BETO DEPRIMIDO Y REUNION EN MARDEL

El retorno de **Norberto Osvaldo Alonso** a su amado River se está convirtiendo en una historia con final abierto. Aún no hay definición y las partes se mantienen en sus trece, por lo que el asunto ya está poniendo nerviosos a más de un riverplatense, entre ellos al técnico **Luis Cubilla** y el propio "Beto".

Anoche hubo una nueva reunión en el Monumental para tratar el asunto; se elaboró una última propuesta y hoy en Mar del Plata, cuando se encuentren el presidente de Vélez **Ricardo Petracca** y el protesorero riverplatense **Jorge Kosac**, los pases de Alonso y Pumpido pueden tener de una vez por todas una definición.

La propuesta de River es la siguiente: por Pumpido ofrece cuatro documentos de 12.500 dólares (a 20, 30, 60, y 90 días) y 10 de 6.000 dólares. Por Alonso los de Núñez se harán cargo de la deuda que mantiene Vélez con el volante (75.000) más el pase de Daniel Messina, quien ya estuvo conversando con los dirigentes velezanos.

Contrariado por la duración de las tratativas **Alonso** dijo que **"estoy bastante deprimido por la indefinición del pase. Santilli no me llamó en los últimos días para informarme cómo están las negociaciones pero esto se está dilatando mucho".**

Cubilla también demostró su intranquilidad: **"Después de concretado lo de Alfaro, mis prioridades son los zagueros centrales y un arquero de categoría. Alonso tiene un nombre, una trayectoria importante dentro del club como para que se manosee su nombre. Por eso deseo que los directivos decidan el caso lo más rápido posible.** Si la transferencia se concreta, Alonso nos interesa porque es un buen jugador. Acá deberá trabajar como todos y si él me demuestra que es el Alonso de siempre, será titular, aunque por el momento el 10 de River será Alfaro".

Con quien sí está conforme el técnico uruguayo es con el paraguayo **Enrique Villalba**, integrante del equipo de Olimpia que obtuviera la Copa Libertadores en 1979. Villalba, que tiene 29 años, se ha adaptado muy bien a lo que pretende Cubilla y en la última práctica hizo nada menos que cinco goles, confirmando así su fama de goleador.

★ **OCTOGONAL.** River tiene intenciones de organizar un certamen internacional cuando el campeonato entre en su receso (agosto y setiembre). En el mismo participarían un equipo europeo, uno brasileño, Peñarol (que ya fue invitado), Nacional, Boca, River y dos conjuntos que aún no han sido determinados.

★ **BOCA.** El presidente del Consejo de Fútbol, **Rafael Massri**, dijo que las tratativas que hizo en Colombia para contratar a **José Luis Brown**, quedaron prácticamente descartadas porque el presidente del Nacional, de Medellín, Octavio Piedraita, pidió 350.000 dólares. Massri dijo que **"lo que solicita el Nacional es demasiado para nosotros. Boca ofrecía un 60% de lo que ellos pedían y en documentos, además de partidos amistosos en Colombia y Buenos Aires. Los colombianos pretendían 200.000 en la mano y 3 ó 4 documentos".** Además, el directivo informó que las gestiones para incorporar al volante Grimoldi **"están muy adelantadas y el lunes, luego de que hablemos con Miguel Angel López, podría concretarse la transferencia".** En cuanto a los pedidos de Atlanta por Bachino, Sotelo y Tamer, López habría dicho que considera necesarios a los dos primeros y entonces la posibilidad quedaría para el delantero, por quien también se mostró interesado Nito Veiga, el técnico de Gimnasia de La Plata.

FLAMENGO, SANTOS, LA COPA Y HASTA FILLOL

RIO DE JANEIRO, (UPI).— Flamengo de esta ciudad y Santos abrirán el fuego hoy sábado de una nueva edición de la Copa Libertadores. Los elencos brasileños forman parte del grupo tercero, junto a los colombianos del América y el Junior. En el arco del "Fla", estará Ubaldo Matildo Fillol, figura del equipo carioca e ídolo de la "torcida" local.

Ambos conjuntos tienen fuerzas parejas, pero la condición de local del Flamengo, será sin duda factor vital al momento del resultado. Para la prensa del Brasil, el favorito es el equipo "rojinegro", pero reconocen que los contragolpes santistas, pueden ser decisivos.

El próximo encuentro en este grupo lo disputarán el 11 de marzo América y Junior, en Cali y seis días después, América jugará en esa misma ciudad con Flamengo y Junior con Santos, en Barranquilla.

Este grupo finalizará su serie de doce partidos el 10 de mayo con el cotejo Flamengo-Junior, en el estadio Maracaná.

El grupo de los partidos de los otros grupos se efectuará a partir del próximo mes, según el calendario acordado en enero en Lima.

La etapa preliminar de la Copa Libertadores finalizará el 13 de mayo, la fase semifinal el 12 de julio y la final concluirá el 14 de agosto, según lo establecido por la Confederación.

● **BELGA EN "CAFUA":** La detención de Eddy Wauter, presidente del Anvers, de Bélgica, fue confirmada tras supuestas maniobras dolosas con las finanzas de su club.

Se ha descubierto una contabilidad paralela e ilegal en el Anvers, hecho anteriormente detectado en el St. Etienne de Francia.

FICHA DE GÜELMO: ORIENTAL, JUGADOR Y ENCIMA VIOLADOR

SAN LUIS POTOSI, México (EFE).— El futbolista uruguayo, Luis Güelmo, que milita en el equipo Atlético Potosino se encuentra en serios problemas con la justicia mexicana.

Güelmo fue acusado de violar a una hermosa joven de 17 años llamada Teresa Espinosa González.

El jugador sudamericano se presentó en la cancha donde entrena su equipo, protegido con un amparo judicial (hábeas corpus) y negó todos los cargos que pesan contra él.

La directiva del Atlético Potosino anunció que en caso de que se compruebe la culpabilidad de Guelmo, este será dado de baja del equipo.

Güelmo fue incorporado este año por el Potosino y ya tuvo problemas por "cuestiones de faldas" con el técnico.

LOS RUSOS SEGUIRAN ADELANTE

SARAJEVO (DPA).— A pesar de la muerte del jefe de Estado y del Partido Comunista de la Unión Soviética, Yuri Andropov, la delegación soviética en los XIV Juegos Olímpicos de Invierno que se están celebrando en Sarajevo seguirá participando en las competencias.

Esta decisión fue confirmada hoy en Sarajevo por un miembro oficial de la agencia de noticias soviética TASS.

La delegación del Comité Olímpico de la URSS en Sarajevo recibió numerosas expresiones de condolencia por la muerte de Andropov, entre ellas una del presidente del Comité Olímpico Internacional COI, el español Juan Antonio Samaranch, quien en su tiempo fuera embajador de España en Moscú.

En la villa olímpica las banderas de la Unión Soviética y una olímpica están flameando a media asta.

El vocero de TASS informó que todos los atletas que han ganado medallas en el día de hoy concurrirán a la entrega de los premios y que después deportistas y funcionarios se reunirían a fin de acordar la forma de mostrar el duelo

★ **LOS ARGENTINOS LEJOS.** Ricardo Holler y Alejandro Baratta llegaron en los puestos 69° y 70° respectivamente en la competencia de 30 kilómetros de esquí de fondo de los Juegos Olímpicos de Invierno que se llevan a cabo en Sarajevo. El ganador de la medalla de oro fue el soviético Nikolai Zimiatov con un tiempo de 1h28m56s. El nivel de nuestros representantes está expresado por la diferencia con el primero, Holler empleó un tiempo de 2h02m y Baratta 2h09m33s.

★ **MAL TIEMPO.** Las nevadas que caen en abundancia en la zona de Sarajevo están poniendo en peligro el programa de los juegos de invierno. El descenso masculino debió ser aplazado porque soplaban vientos con ráfagas de hasta 210 kilómetros por hora.

La bandera de la Unión Soviética flamea a media asta en Sarajevo donde se llevan a cabo los juegos olímpicos de invierno. Es en señal de duelo por la muerte de Yuri Andropov, presidente de la URSS.

NACIONAL-SANTOS, A LAS "SEMI" DEL CONFRATERNIDAD

Con la disputa de dos encuentros se llevó a cabo una nueva fecha del Torneo Confraternidad Latinoamericana que se juega en Vélez.

En el primer partido empataron 3 a 3, Nacional (Vélez en contra, Guerendiain de penal y E. Olivera) y Huracán (Santoiani 2 y Janín). Con este resultado, Nacional ganó la zona "A" y deberá enfrentar a Vélez (segundo de la zona "B") en semifinal, el domingo. Huracán quedó eliminado ya que le dieron por perdido el encuentro que en la cancha le había ganado San Lorenzo.

En el segundo encuentro Racing y San Lorenzo empataron 1 a 1. San Lorenzo jugará la otra semifinal con Independiente.

Hoy, a las 16, en el polideportivo de Vélez, juegan los infantiles de River y Ceres Porteño.

FUE FULMINADO POR UN RAYO

● Ocurrió en Mardel

...e es más importante querido por todos los ...e lo conocían bien.

Recoger testimonios de los momentos vivi...os tras el deceso del jugador fue casi imposi...e. Sus compañeros no pudieron hilvanar ...labra, conmocionados por lo que había ...urrido. Un viejo allegado a Círculo Deporti...o señaló: **"Vinimos a trabajar aquí para es...ar mejor y vino a ocurrir esta fatalidad. El ...yo pudo haber caído en cualquier sector ...l campo, pero justo dio en Gustavo, que ...lleció creo yo, casi en forma instantánea. ...abíamos hablado de las posibilidades del ...uipo, de las ganas de ganar la liga y de lo ...cedido en el campeonato pasado. Nunca ...vi nada igual, de las ilusiones en el primer ...trenamiento a una desgracia que nos con...ovió a todos".**

Gustavo Sterponi era hijo de un conocido ...merciante del rubro tapicería. Su familia ...ene un buen pasar económico y el infortu...ado jugador dividía sus horas entre el fútbol ...el negocio de su padre. Prácticamente era el ...razo derecho de su progenitor, colaborando ...n él en la parte contable del negocio.

Al anochecer de la víspera, los restos de ...terponi fueron trasladados a la casa mor...uoria en Luro y Guido, donde el desfile de ...migos y conocidos fue incesante.

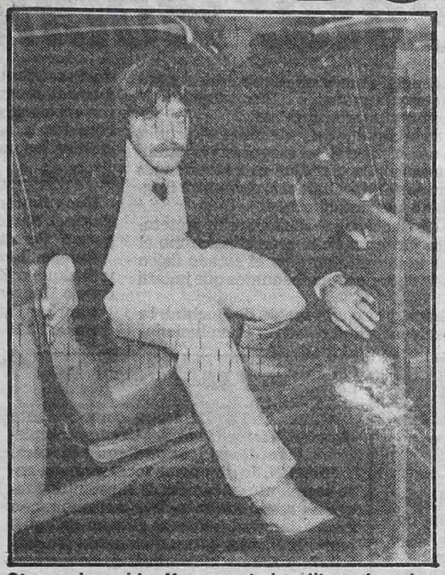

Sterponi en vida. Una muerte insólita y absurda...

Amigos del malogrado jugador marplatense cuentan lo sucedido...

Trobbiani, Rebelde con Causa

COMO NO FIRMO CONTRATO, NO JUEGA NI AMISTOSAMENTE

Se viene el comienzo del campeonato ...con él las dificultades de todos los ...clubes para arreglar los contratos de ...sus jugadores. Estudiantes de La Plata ...no escapa a la regla general. Si bien dos ...de los "pescados más gordos" (**Alejan...dro Sabela y Miguel Angel Russo**) ya ...solucionaron sus situaciones con el ...club, el problema aparece con **Marcelo Antonio Trobbiani.**

El volante señaló tajantemente que: **"No jugaré ni siquiera partidos amis...tosos hasta tanto no arregle mi contra...to".** Y lo cumplió, porque el jueves no ...viajó con el plantel a Formosa para ju...gar frente al equipo local de José Ma...nuel Estrada, que dirige Rodolfo Fucce...teco.

Estudiantes también tiene otras ges...tiones en mente. Por ejemplo, la adqui...sición del arquero del Deportivo Espa...ñol **Jorge Luis Fernández.** Entre ambas ...instituciones no habría inconvenientes ...pero sucede que el jugador el año pasa...do firmó contrato por el 20 por ciento de ...aumento que marca el estatuto y a fin ...de este año quedará en libertad de ac...ción. Por eso y como además el arquero ...sabe que indefectiblemente será su...plente, seguramente le pediría mucho ...dinero a Estudiantes para poner alguna traba que impida la transferencia y así no tener problemas en negociar su pase después del 31 de diciembre

● **PLATENSE:** El técnico **Carlos Manuel Rodríguez** está muy molesto porque aun no le han conseguido los refuerzos necesarios para encarar el Nacional que empieza el domingo 19. El "Chamaco" ha señalado que si al plantel no se le suman refuerzos, renunciará a su cargo sin más trámite. Por eso los dirigentes irán a la carga para contratar a **Ariel Krasouski, Miguel Angel Converti y Ricardo Dabrowsky.**

● **BELGRANO DE CORDOBA:** Se incorporaron **Jorge Beaulien**, libre de Huracán, en forma definitiva, **Juan Torletti**, libre de Racing de Córdoba y el arquero también de la "Academia" de la "Docta", **Juan Manuel Ramos.** Los tres debutarían mañana en el partido amistoso que disputarán frente a Newell's en Rosario.

● **CENTRAL:** Tras fracasar el trueque del arquero **Juan Carlos Delménico** del Junior de Barranquilla por el volante **Daniel Sperandío**, el club está interesado en adquirir al arquero de Temperley, **Héctor Jorge Cassé.**

● **RACING DE CORDOBA: Humberto Rafael Bravo**, que había hecho los trabajos de pretemporada con Talleres, sorpresivamente se sumó al plantel que conduce Jorge Marchetta. Bravo jugó el año pasado en el Deportivo Cali.

● **INSTITUTO: Mario Rizzi** llegó a Córdoba y viajó anoche hacia Bahía Blanca con la delegación que intervendrá en un cuadrangular en el que también participarán Olimpo, Kimberley y Vélez. La primera jornada será mañana a partir de las 20.30 con los partidos que jugarán Vélez-Instituto y Kimberley-Olimpo. El martes se medirán a primera hora los perdedores y a las 22 los ganadores de la primera jornada. Podrían incorporarse al equipo de Oscar Cadars el ex arquero de River, **Luis Landaburu** y ya lo hicieron **Dionisio Gutiérrez**, proveniente de Banda Norte de Río Cuarto y el delantero **Pucheta** de Universitario de Córdoba.

● **CHACARITA:** Consiguió el libre deuda que pide la AFA para permitir a los clubes realizar compras de jugadores. Lo hizo cediéndole a Excursionistas dos documentos de 30.000 pesos argentinos para saldar la deuda que mantenía por el pase del puntero Fonseca Gómez. También como parte de pago de la misma deuda, pasó a Excursionistas el jugador funebrero, Luna.

Tras 14 Meses, Vuelve un Fenómeno ¡Hearns!

DETROIT, Michigan, EE.UU. (AP).— El campeón mediano junior CMB, Thomas Hearns defenderá esta noche su título por primera vez ante el italiano Luigi Minichilo, desde que lo obtuvo en diciembre de 1982 ante el portorriqueño Wilfredo Benítez. Hearns es nombrado como uno de los posibles rivales para Sugar Ray Leonard, quien en el próximo 25 reaparecerá luego de 15 meses de inactividad ante Kevin Howard.

"No espero un triunfo fácil. Este no será un combate de preparación para mí —declaró Hearns— sino que es muy importante, aunque muchos digan que es una preparación para pelear con Marvin Hagler o con Mano de Piedra Durán. Al único que quiero enfrentar cuanto antes es a Leonard. El me quitó el título welter en setiembre de 1981 y pelearé con él. El ganador se llevará toda la bolsa".

Por su parte, Minichilo (5° en el último escalafón) y con un record de 42 triunfos y 2 derrotas) expresó su satisfacción con la oportunidad que se le presenta y agregó que **"si derroto a Hearns, me iré de aquí con un futuro. Si pierdo haciendo una buena demostración, quedaré en mejor posición de la que tenía antes".**

● **SPINKS A 12:** El Consejo Mundial de Boxeo le comunicó al campeón mundial de los mediopesados, el estadounidense **Michael Spinks**, que su exposición del título ante **Eddie Davis** (2° en el ranking) deberá realizarse a 15 vueltas y no a 12 en función de lo acordado con la Asociación Mundial para protección de los púgiles.

● **VIAJE DE ROSARIO: De Edwin Rosario**, campeón mundial CMB de los livianos rumbo a Los Angeles. Allí entrenará con vistas a su primera defensa del 17 de marzo frente al mexicano **Héctor Elizondo**. El ganador tendrá que exponer su corona en un plazo no mayor a los 90 días ante el mexicano **José Luis Ramírez.**

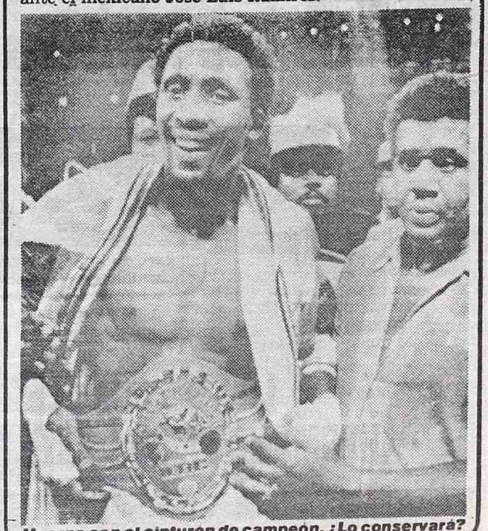

Hearns con el cinturón de campeón. ¿Lo conservará?

EL PARAISO DE LOS RAVIOLES

BOGOTA, (AP).— El ministro de Justicia Rodrigo Lara ...onilla, afirmó que la derrota de la selección de Colombia por ...0 ante el Ecuador en el preolímpico de fútbol, es una clara ...ecuela de la nefasta presencia en el balompie nacional de ...ndividuos vinculados al narcotráfico.

"Los verdaderos responsables de esa vergonzosa derrota no son ni el técnico, ni el ayudante, ni los mismos jugadores. Son ciertos directivos del fútbol, empeñados en formarnos fantasmas mediante la contratación de costosos jugadores extranjeros", dijo el ministro.

"¿Cómo es posible que un país con una tradición futbolística como la de Colombia, con tres veces más población que el Ecuador, con semejantes equipos reforzados con estrellas argentinas, de Brasil, de otros medios demos un espectáculo tan pobre como el del miércoles en Guayaquil?" se preguntó el funcionario.

"Es hora de dejar de creer que contratando jugadores del exterior y entregándoles los equipos profesionales a los narcotraficantes, estamos haciendo fútbol en Colombia", sostuvo.

"En Colombia los equipos no forman jugadores. No están haciendo un fútbol nacional", dijo.

El ministro Lara Bonilla denunció el año anterior que **la mitad de los 14 equipos de fútbol profesional aquí son controlados por personas vinculadas con el narcotráfico.**

En esa ocasión reveló que **los equipos invierten grandes sumas en la adquisición de jugadores extranjeros.** Dijo entonces que **buena parte de los dólares utilizados en la contratación de futbolistas proviene del narcotráfico.**

Según el ministro, ciertos narcotraficantes **lograron adquirir el control de varios de los principales equipos para "lavar dinero sucio", mejorar su imagen y posición social.**

La aparatosa derrota de Colombia y su virtual eliminación produjo una gran decepción. En general se estimaba que cumpliría una decorosa campaña y disputaría el derecho de participar en el torneo de fútbol de los Juegos Olímpicos en Los Angeles.

¿Platini? no Señor, Este es Plati-sí

TURIN, Italia (AFP).— Unos 900 mil dólares le reportará a Michel Platini, la prórroga de su contrato por dos años que lo liga con el Juventus de esta ciudad. El francés es considerado uno de los mejores jugadores del fútbol y sus atributos son puestos de manifiesto en cada jornada que la "Juve", disputa en el certámen local.

"Nada más normal que permanezca en una ciudad silenciosa cerrada sobre sí misma, sobria y fría como mi carácter", puntualizó Platini en un reportaje que reprodujo La Gazzetta Dello Sport.

La suma adicionada a sus voluminosos ingresos estará, como al incorporarse al club, complementada por regalos y atenciones, como lo ilustra la estupenda "Berlina Ferrari" Mondial con que Gianni Agnelli, patrón de Juventus y Fiat, le hizo conocer su júbilo por contar con él en 1982.

EN MARDEL PUJAN UNO QUE VA POR LA PUNTA Y OTRO QUE QUIERE PERDER LA COLA

Boca-Independiente: Noche de Oro

MAR DEL PLATA (De nuestro corresponsal).— **Boca Juniors e Independiente jugarán esta noche desde las 22.15, un partido correspondiente a la octava fecha de la Copa de Oro, en el estadio Ciudad de Mar del Plata.**

Boca, con tres puntos, ocupa la segunda posición junto a River y a dos unidades del puntero, San Lorenzo, a prácticamente una semana del comienzo del torneo Nacional, Independiente (ya sin posibilidades por el título), puede convertirse en un severo examinador .

Frustrada la transferencia de Ricardo Gareca al fútbol colombiano, hecho que asegura un apreciable aporte de goles, y con la reincorporación de Jorge Domínguez, tras integrar el seleccionado argentino que compitió en Calcuta, se podrá comprobar el real poder ofensivo de Boca. A los dos nombrados hay que agregarle la presencia de Omar Porte, quien con su velocidad y contundencia, parece un hombre ideal para utilizarlo en contraataque y la probable reincorporación de Hugo Osmar Perotti como puntero izquierdo.

Con Pasucci y Berta en la contención y Mendoza o Vázquez en la creación, la línea de volantes tiene asegurado el equilibrio que imponen la marca y la claridad en proporciones similares. Atrás, en cambio, falta todavía el acople entre Ruggeri y Otero, stoper y líbero, respectivamente.

Independiente sigue en Necochea realizando una pretemporada con extenuantes jornadas en la arena, buscando el fondo y resistencia que le permita obtener el estado físico ideal para obtener alguno de los tres campeonatos que jugará durante el año.

La vuelta de Burruchaga, junto a la magia de Bochini, la clase de Marangoni, la solvencia de Trossero y el evolucionado Percudani, hacen de los conducidos por Pastoriza una formación temible en cualquier circunstancia. Además, y como otro ingrediente, Independiente, reconocido como un conjunto ganador, buscará afanosamente mejorar su ubicación en las posiciones de este certamen.

● **PROBABLES FORMACIONES:**

Boca Juniors: Gatti; Di Natale, Otero, Ruggeri y Córdoba; Pasucci, Berta y Mendoza o Vázquez; Porte, Gareca y Dominguez o Perotti . DT: M.A. López.

Independiente: Goyén; Zimmermann, Villaverde, Trossero y Enrique o Killer; Burruchaga, Marangoni y Bochini; Sánchez o Houseman, Percudani y Clara. DT: J. Pastoriza.

Cancha: Estadio Mar del Plata.

Hora: 22.15.

ARSENAL Y BANFIELD, ADELANTADOS

La 2ª fecha del Campeonato de la "B" y el concurso 549 del PRODE comienzan esta tarde a las 17.30. Porque a esa hora y en Sarandí se sacarán chispas Arsenal y Banfield en busca de mejoría.

Cierto es que no se puede ser demasiado exigente con uno y otro. Recién comienza a girar la pelota, sobre todo Arsenal ha incorporado muchos jugadores y eso inevitablemente resiente el rendimiento general e impide determinar cuál será la fisonomía del equipo a lo largo del torneo. Pero los puntos igual valen mucho. Y lo que se pierde ahora, suele lamentarse al final.

● **LOS PROTAGONISTAS**

ARSENAL: Bernardi; Savarese, Rodríguez, De Luise y Podeley; O. López, R. López y Torres o Coronel; Márquez, Franzoni y Caballero. **DT:** Elena.

BANFIELD: D. Baglione; Céliz, Segovia, Peñaloza y Scabini; Jara, R. Baglioni y Molnar; Tévez, Franceschini y Godoy. **DT:** Ignomirielo.

Arbitro: Juan Rolando.

NOTICIAS EN ASCENSO

ALMIRANTE. Debutará como volante derecho, **Víctor Hugo Zacharsky**, completando el mediocampo con **Cano y Rivoira.**

MORON. Jugará como local mañana ante Sarmiento en cancha de Almirante. **Stagliano** reemplazará a **Marucci** marcando punta derecha, tomando el lugar de aquél como marcador lateral izquierdo **Bustingorrla** y **Alonso** el de aquél como puntero izquierdo. Será sometido a prueba el arquero, **Gustavo Antoun** libre de Arsenal.

GIMNASIA. Están adelantadas las gestiones para contratar al marcador de punta libre de Vélez, **Pablo Segovia.**

RACING. Osvaldo Santos arregló su incorporación de palabra, restando todavía firmar el contrato. Siguen las conversaciones con **Babington** y no fue devuelta aún la bandera que la hinchada le sustrajo a la de Los Andes el domingo pasado en Liniers.

QUILMES. Está a prueba el arquero **Roberto Rigante.** Mañana debutará como marcador central, el uruguayo **Rivero Barrio.**

TIGRE. Entrenan con muchas posibilidades de quedar en el club, el volante **Alfredo Caicedo** (libre de El Porvenir) y el arquero **Néstor Hernandorena. Río** sustituirá a **Chaparro** en la punta derecha del ataque.

10 Partidos, PRODE, ¡Largada!

Sigue poniéndose en marcha el fútbol de 1984. Hoy le toca el turno al Campeonato de Primera "C". Que equilibrado y apasionante como siempre (y esperamos que menos violento que en otras oportunidades) arranca con 10 partidos desde las 17.30. De ellos se destacan dos. Por su inclusión en el concurso 539 del PRODE y por la condición de candidatos de sus protagonistas: Excursionistas-Almagro en La Pampa y Miñones y San Telmo-Argentino de Quilmes en la Isla Maciel.

"Excursio" y Almagro tienen una característica común: los dos quedaron al margen del ascenso el año pasado por intervención de Talleres. Que eliminó a los "tricolores" en la semifinal y a los "albiverdes" del Bajo Belgrano en la final. Pero más allá de este detalles accesorio cabe esperar un aceptable partido, aunque con los reparos lógicos en un comienzo de campeonato (hombres todavía no en su mejor condición física y equipos ensamblándose). Los locales irán sin sus tres mejores jugadores (**Mazariche** yel goleador **Horvath** vendidos precisamente a Almagro y el puntero **Martínez Fariña,** transferido a San Miguel), mientras que la visita renovó el plantel prácticamente en su totalidad. Señal de que no se toleran los fracasos (el año pasado perdió la promoción primero a manos de Argentino de Rosario y luego en el octogonal).

San telmo y **Argentino de Quilmes** no han modificado mayormente sus plantillas. Las bases son las mismas que en 1983. Y como ni a uno ni a otro les fue demasiado mal (clasificaron entre los ocho, si bien fueron eliminados en el primer turno), presuponemos que el enfrentamiento será áspero y peleado palmo a palmo.

Después el interés recae en la actuación de **Central Córdoba** y **Villa Dalmine.** Que abandonaron la categoría en 1982 para volver un año más tarde, masticando bronca y con ganas de revancha inmediata. Con siete incorporaciones y la dirección técnica de Rubén Glaría, los "violetas" de Campana intentarán hacer sonar la ídem como huéspedes de Ituzaingó. También con algunos refuerzos y con la voluntad de repetir la muy buena actuación del año pasado, primero en la intermedia de ascenso. Los "charruas" rosarinos por su parte, emprenderán el duro camino del retorno recibiendo en el Gabino Sosa a un **San Miguel** al que siempre hay que tener en cuenta.

Los recientemente ascendidos **San Martín de Burzaco y General Lamadrid** debutarán como visitantes del taquillero **Defensa y Justicia** y local en cancha de All Boys, de un desmantelado **Comunicaciones,** y en los restantes partidos, se medirán **Tristán Suárez-Berazategui, Defensores Unidos-Deportivo Merlo, Barracas Central-Flandria y Muñiz-Colegiales.** Estos dos últimos enfrentamientos claves por el descenso.

"C"EPA COMO FORMAN

EXCUR'NISTAS - ALMAGRO
PRODE Nº 12

EXCURSIONISTAS: Esperante; Lacanna, Batalla, Meneghetti y Mezher. Carrasco, Barcena y Martínez; Sánchez, Leguizamón y Morel. **DT** Tuya.

ALMAGRO: Sarmiento; Carrizo, Poles, González y Argüeso; Rojas, Lagman y Godoy; López, Horvath y Daniel Pérez. **DT** Santiago

Arbitro: O.De Genaro.
Cancha: Excursionistas

MUÑIZ - COLEGIALES

MUÑIZ: Pintos; Di Cicco, Escobar, Marturano y García; Orozco, Cicollallo y Di Salvo; González, Samassa y Fiala. **DT:** Ferrari

COLEGIALES: Heredia; Ratalino, Iélamo, Paz y Comerci; Monzón, Ecker y L.Figueroa; Guerrero, Batalini y Mazzeo. **DT:** E.Urbano.

Arbitro: A.De Bary.
Cancha: Muñiz.

T. SUAREZ - BERAZATEGUI

T. SUAREZ: Azcano; F.Sánchez, Valdez, Bravo y Prado; Schiroh, Coló y Núñez; Cáceres, H.Fernández y Nogueira. **DT:** O.Rocco.

BERAZATEGUI: Testa; Olmedo, Barrientos, Acevedo y J.Pérez; Pastorive, Garay y Luna; Jungblut, F.Sánchez y C.Benítez. **DT:** R.Rolando.

Arbitro: C.De Bary.
Cancha: Tristán Suárez.

S. TELMO - A. DE QUILMES
PRODE Nº 13

SAN TELMO: Mitchell; Ramírez López, M.Flores, Castro y Ramírez; Sosa, Comisso y Landolfi; Belingieri, Restelli y Sergio González. **DT:** Vichera.

A. DE QUILMES: Rodríguez; Vittor, Espinosa, Guerra o Alderete y Casanueva. Waczynski, Ceconatto y Toledo. M.A.González, Espinosa y Cristaldo. **DT:** J.Regina.

Arbitro: L.Rodríguez
Cancha: San Telmo.

ITUZAINGO - V.DALMINE

ITUZAINGO: Mena; Nuín o Pícolo, Franchosi, Figueroa y Locatelli; Quinteros, Cataldo y Viveros Vera; Pérez, Ferreyra y Gómez Caballero. **DT:** J.Nuín.

V.DALMINE: Lerger; D'Alegre, Schaer, Latreiti y Alí;Iervasi, Di Risio y Portillo, Rivero, D'Alessandre y Farias **DT:** Glaría.

Arbitro: L.Quiroz.
Cancha: Ituzaingó.

D. UNIDOS - D. MERLO

D. UNIDOS: Cerchetti; Acosta, Bahniuk, Delgado y Crespín; Conte, Diez y H.Rodriguez; Tévez, Canale y Reynoso. DT: Vermiglio.

D.MERLO: Ferrari; Irustia, Troncoso, Sauk y M.Rodríguez; Suárez, Medina y A.Romagnoli; Muzzio, Suárez y Argentino Romagnoli. DT: Rimolo.

Arbitro: E.García.
Cancha: Defensores Unidos.

B. CENTRAL - FLANDRIA

B. CENTRAL: J.González; Batista, Dios, Garetea y Arigoni; Lemos, Sánchez y Gutiérrez; Rodríguez, Hel y Musci. DT: F.Calabrese.

FLANDRIA: Giacoia; Siraki, J.C.Faurlin, Camacho y Rizzo; R.D.Faurlin, Navarro y C.Guillermo. Perezutti, Castro y Rebotaro. **DT:** J.Aranda.

Arbitro: S. Iríbar.
Cancha: Barracas Central.

D. Y JUSTICIA - S.MARTIN

D. Y JUSTICIA: Gagnoulet o Nazar; Correa, Ayala, Romero y Castillo. Stefanutti, Repetto y D.Vera; Miño, Flores y Uri. **DT:** R.Moreno.

S.MARTIN: Denis; García, Nuñez, Ludueña y Padilla. Sirr; Britez y Gómez; Bidegain, Ruiz y Muñoz. **DT:** R.Macedo.

Arbitro: A.Sabino.
Cancha: Defensa y Justicia.

C. CORDOBA - S.MIGUEL

C.CORDOBA: Tognanes; Maca, J.Ocampo, Killer y Murillo; Gómez, Díaz y Cardoso; Roldán, Rodríguez y Strambi. DT: Palma.

S.MIGUEL: Real; Díaz, Pannunci, Cardoso y Ramírez; Jodor, Pierra y Héctor Arregui; Giacopuzzi, Ocampo y Martínez Fariña. **DT:** E.Marchetti.

Arbitro: A.Pérez.
Cancha: Central Córdoba.

LAMADRID - COMUNICACIONES

LAMADRID: Medina; Pared, Scapusio, Montemurro y D'A; nolio. Corral, Honorio y Chanrreta; Sequeira, Villasanti y Rojas. **DT:** E.Pavoni.

COMUNICACIONES: Carnoale; Basteiro, Jorge, Dalmazzo y Malenchina; Ruiz, Ventura; Corigliano, Valdez, Muller y Ocarelli. **DT:** J.Dedovich.

Arbitro: G.Marconi.
Cancha: All Boys.

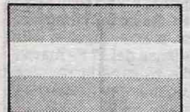

URUGUAYOS

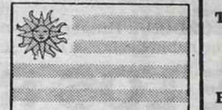

TODOS LOS MARTES crónica CON

crónica

DEL URUGUAY

LA MAS COMPLETA INFORMACION DEL HERMANO PAIS AL ESTILO DE crónica

UN DIARIO EN OTRO DIARIO

Logró la Primera Etapa de la Vuelta y Tras 155 Kilómetros Aventajó por 5 Segundos a Carmeno

¡COMO GANA ESTE TRILLINI...!

En la primera etapa de la "Vuelta del Este" que se disputa en caminos de la provincia de Mendoza, donde participan 72 ciclistas representando a la Argentina, Bolivia, Chile, Perú y Uruguay, se impuso **Eduardo Trillini** (que gana en todos lados) quien **superó por 5 segundos a Juan Carmeno.**

La competencia se inició en la localidad de La Paz, situada en el límite entre las provincias de San Luis y Mendoza, y finalizó en San Martín donde mucha gente recibió a los competidores.

Los ciclistas llegaron a rodar en el orden de los 42 kilómetros por hora y el ganador marcó un tiempo de 4h 23m 02s.

La clasificación fue la siguiente: **1º) Eduardo Trillini (Bella Vista); 2º) Juan Carmeno (Mendoza); 3º) Juan Jácoma (San Juan); 5º) Juan Araya (Chile); 6º) Pedro Chirino (San Juan); 7º) Manuel Orellana (Mendoza) y 8º) Manuel Cataldo (San Juan).**

Hoy se disputarán la segunda y tercera etapa. Desde las 9 en San Martín se correrán 23 km contra reloj y por la tarde, desde la 16, los ciclistas saldrán de San Martín hacia Junín, final de la etapa, pasando por la localidad de Rivadavia.

• **"DOBLE RUFINO":** Organizada por el club Dante Benvenutti, se inicia hoy, a las 8.30, la competencia "Doble Rufino" que se disputará en tres parciales. La primera etapa unirá Venado Tuerto (donde tiene la sede la entidad organizadora), con Rufino. En horas de la tarde se efectuará en un circuito de Rfuino la segunda etapa de la carrera. El último tramo, regreso de Rufino a Venado Tuerto, se correrá mañana desde las 8.

• **CIRCUITO ASTRONOMIA:** En el clásico circuito del bosque de la ciudad de La Plata, hoy desde las 14,30, se disputará una carrera reservada para ciclistas de las cuatro categorías superiores.

• **SALTO:** La segunda fecha del torneo "Ciudad de Salto" se disputará hoy desde las 17. Podrán intervenir ciclistas infantiles, juveniles, veteranos, promocionales, segunda, tercera y cuarta categoría.

• **BROWN DE ADROGUE:** Esta tarde a partir de las 18, en el circuito de la cancha de Brown de Adrogué se llevarán a cabo competencias organizadas por la peña Pedro Curas. Podrán participar infantiles (seis a catorce años), perdedores, debutantes y damas.

Suecia: Un Rally Pasado por Nieve

KARLSTAD, Suecia, (AFP).— Un fantástico duelo entre los autóctonos **Per Eklund**, ganador de la primera y tercera prueba especial, y **Stig Blomqvist**, vencedor de la segunda, marca la primera etapa del **Rally de Suecia** con puntos para el **Campeonato Mundial de Pilotos.**

Eklund superó a **Blomqvist** por un segundo en la especial de **Hangstorp,** de 14,3 kilómetros, lo escoltó a 2 segundos en **Bergsang,** 12 kilómetros y volvió a superarlo por 4 segundos en el tercer tramo de **Raforsen,** 12,8 kilómetros. donde se intercaló **Lasse Llampi,** luego de luchar contra una densa nieve que hizo peligrosos y dificultosos dichos trayectos.

La general: 1º) **Eklund** (Suecia - Audia) en 21m 09'; 2º) **Stig Blomqvist** (Suecia - Audi) a 3"; 3º) **Lasse Lampi** (Suecia-Audi) a 28'; 4º) **Michele Houton** (Francia - Audi) a 43'; 5º) **Olaf Stromberg** (Suecia - Saab) a 46').

Pedido del Beisbol: El Estadio en Condiciones

La Confederación Argentina de Beisbol solicitará que se le entregue "en condiciones" el Estadio Nacional de Ezeiza, que aun carece de luz eléctrica y que, según informa la agencia DYN, en los últimos siete años fue utilizado por el Ejército "para hacer las maniobras".

La información fue suministrada por el presidente de la CAB, **Juan Carlos Pena**, quien afirmó que existe una resolución ministerial, emitida a mediados del año pasado, por la cual se decidió la entrega del estadio de Ezeiza a la Confederación de Beisbol. **"Esa resolución salió después de siete años de bregar y el Poder Ejecutivo acordó entregarnos la administración del estadio. El problema es que aun no pudimos hacernos cargo de las instalaciones porque falta luz eléctrica. En 1977 el estadio fue recepcionado provisoriamente para la disputa del mundial con la condición de que después se terminaran las obras, lo que nunca ocurrió".**

D'Alessandro, Feliz: Se Curó y Vuelve a Jugar

SALAMANCA (ANSA).— El arquero argentino del Salamanca, Jorge D'Alessandro, se encuentra "feliz" por haberse recuperado "totalmente" de la operación que sufrió hace tres meses y medio al resultar lesionado en partido frente al Real Madrid.

Varias semanas de ejercicios en la clínica madrileña en la que fue intervenido quirúrgicamente, después los siguió en Salamanca. Hace unos días reanudó entrenamientos y ayer el nombre de D'Alessandro figura entre los jugadores que se desplazarán para el encuentro del próximo domingo ante al Valladolid.

"Me siento feliz por haberme recuperado totalmente ya que el constante esfuerzo ha dado sus frutos y a partir de ahora lucharé para reencontrarme conmigo mismo", manifestó D'Alessandro al saber que el entrenador salamantino ya cuenta con él.

POR DEPORTE

★ **AJEDREZ: Daniel Rappa** continúa siendo el líder del **Campeonato Argentino de Ajedrez,** de la categoría Cadetes, que se desarrolla en instalaciones del **Club Ciudad de Buenos Aires,** habiéndose cumplido cuatro rondas. **Rappa** encabeza las posiciones con 4 puntos, seguido por **Rosito** con 3,5, mientras que con 3 unidades se encuentran **Boissonnet, Cardella, Lewkowicz, Vera y Androvich.** En el torneo femenino, puntea **Karina Androvich,** con 2,5 puntos, en tres partidas, junto a **Claudia Mura,** pero está con una partida de más.

★ **ATLETISMO:** El alemán **Ralf Luebke,** 18 años, batió ayer el record mundial de los 200 metros llanos en pista cubierta, con un tiempo de 20s 67/100, en la apertura de los **Campeonatos Nacionales de Alemania Occidental.**

★ **NATACION:** Hoy, a las 14, se largará en **Punta Lara,** organizada por la **Comuna platense de Ensenada,** la competencia de natación **"Lisandro Méndez",** que se disputará sobre 11.000 metros. Han comprometido su participación el cuerpo de guardavidas de la **Municipalidad de General Pueyrredón.** En la categoría veteranos, representará a la Comuna local el ganador de las últimas tres ediciones, **Mario Campessi** y en la categoría guardavidas, **Gerardo "Paco" Mayorca,** ex campeón argentino y sudamericano en estilo pecho, actual puntero del **Campeonato Nacional en Aguas Abiertas** y reciente ganador de las **"12 horas a la americana".**

★ **TENIS:** El norteamericano **Jimmy Connors** accedió a los cuartos de final del torneo internacional de tenis de **Memphis** (EE.UU.), al vencer al checoslovaco **Tomas Smid** por 6-0 y 7-6. Adquirieron idéntico halago **Henry Laconte,** que venció a **Tim Gullikson** (EE.UU.) 4-6, 6-3 y 6-4; **Eliot Telstcher** (EE.UU.) a **Heinz Gunthardt** (Suiza), 6-3 y 6-4; **Ben Testerman** (EE.UU.) a **Kevin Curren** (Sudáf.) 6-4, 4-6 y 6-2; **Fritz Buenhing** (EE.UU.) a **Andrés Gómez** (Ecuador) 6-4, 2-6 y 6-4; **Tim Mayotte** (EE.UU.) a **Brian Gottfried** (EE.UU.) 6-4 y 6-4 y **Wojtek Fibak** (Pol.) a **Peter Fleming** (EE.UU.) 6-7, 6-1 y 6-4.

★ **YACHTING:** Se largó ayer en el kilómetro 3 del canal de acceso al **Puerto de Buenos Aires,** la **Regata Oceánica Buenos Aires-Mar del Plata 1984,** que organiza el **Yacht Club Argentino,** con el auspicio del Banco de Galicia y American Express. Participan 13 barcos de la **Clase IOR** (series A, B y C), habiendo desertado el **Aqueronte,** por haber roto el timón en viaje desde **Mar del Plata** y el **Circe,** en la **División Cruecero Limitada YCA** (series A y B) por el fallecimiento de un familiar del patrón de dicho yate. La competencia se puso en marcha con viento **nornordeste,** a 35 kilómetros.

AGRUPADOS

GRAL. RODRIGUEZ
LAS MALVINAS
LA FRATERNIDAD
Lotes desde $a 250 p/mes Ruta 7 cerca estación colectivo escuelas comercios y luz eléctrica.
VENDEDORES: Sábado y domingo en estac. Las Malvinas, estac. La Fraternidad y estac. Moreno.

MORENO
LA REJA GRANDE
Lotes en cuotas desde $a 300 p/mes luz eléctrica y colectivos.
VENDEDORES: Sábado y domingo en est. Moreno

MONTE GRANDE
Lotes en cuotas desde $a 550 p/mes. Además plan contado de lotes sobre pavimento, luz eléctrica, colectivos.
VENDEDORES: Sábado y domingo en estac. Monte Grande y en la fracción Pizzurno y Neuquén.

ROGNONI
AV. DE MAYO 865 R. MEJIA
658-4315 654-4388

URGENTE VENDO
Superpuesta marinera..... $a 689,00
Dormitorio-Placard..... $a 1.990,00
Cocina lavarropa máq./coser. $a 990,00
HELADERA..$a 2.290,00 TV $a 999,00
Cama de 1 Plaza..... $a 329,00
Cama de 2 plazas..... $a 419,00
Colchón de 1 Plaza..... $a 369,00
Colchón de 2 Plazas..... $a 669,00
Colchón "ARKRA" muy barato
(Lunes a Sábados de 8.30 a 13 y 15.30 a 20 Hs.)
CASTAÑARES 1375
Capital (Altura Asamblea 1000)
Parque Chacabuco

BOCA-INDEPENDIENTE
Copa de Oro '84
En Directo
Desde el Estadio Mundialista de Mar del Plata
Hoy 22 hs.
CANAL 13

En primera B las transmisiones con más cancha son las de Rivadavia.

Por el equipo:
Los verdaderos especialistas de la "B". Relatos de **Jorge Bullrich** y comentarios de **Norberto González** y **Carlos Menéndez.**

Por la potencia técnica:
Conexiones en directo y al instante con todos los estadios. Con datos precisos, opiniones, entrevistas y lo que ninguna otra radio puede darle.

Por experiencia:
Hace 25 años que Rivadavia transmite los partidos de primera "B" con un estilo único.
Y porque en la "B", Rivadavia también es primera.

Escuche este domingo desde las 16:00 hs.
RACING vs. TALLERES

Cicero/Ted Bates

A Media Máquina...

"Locomotora" Chávez Solo Pudo Empatar Ante Hugo Villarruel

CONCORDIA (NA).— El invicto supergallo de Pergamino, **Eduardo "Locomotora" Chávez,** primero en el ranking argentino de esa categoría, empató ante **Hugo Villarruel** en una pelea realizada en el gimnasio del club Juventud de esta ciudad. El combate marcó la reaparición del pergaminense después de cinco meses de inactividad y ahora Chávez se prepara para el enfrentamiento por el título nacional ante Ramón "Moncho" Domínguez en la jornada de apertura de la temporada boxística del Luna Park, el próximo 17 de marzo.

El combate tuvo momentos de gran emotividad gracias a la contínua labor ofensiva de "Locomotora", quien arrolló en el inicio a su rival aunque paulatinamente fue errando muchos golpes, lo que favoreció el trabajo de contraataque que desarrolló Villarruel.

Dos de los jurados (Tenaglia y Chemes) otorgaron el empate en 99 puntos, mientras que el restante (Navarro) favoreció a Chávez por 99 a 98.

★ **PREOLIMPICO: Alejandro Castaño, Rubén Carballo, Hugo Carini, Aldo Luna y Rubén Silva** ganaron sus respectivos combates en la Federación Argentina de Box, por el campeonato amateur "Ciudad de Buenos Aires", clasificatorio para los Juegos Olímpicos de Los Angeles que se llevarán a cabo en julio próximo. **Castaño** (Boxing Club) superó a **Luciano Krove** (Huracán); **Rubén Carballo** (Casanova) a **Carlos López** (Boxing Club); **Carini** (Boxing Club a **Raúl Porcel** (club 20 de junio); **Luna** (Villa Mayo) a **Juan Carlos Nogueira** (Boxing Club y **Silva** (Boxing Club) a **Oscar Flores,** del mismo club. En estas pruebas selectivas es la primera vez que se utiliza el casco protector, con el fin de que los púgiles se vayan acostumbrando a su uso, obligatorio en los Juegos Olímpicos.

Holmes, Tate y la Nueva Asociación

LAS VEGAS (Télam).— El ex campeón mundial de la categoría pesados (versión CMB) **Larry Holmes,** enfrentará a **John Tate** en combate a 15 asaltos en el que estará en juego la corona de la recientemente establecida Federación Internacional de Boxeo. La pelea se realizará en Las Vegas o en Reno, Nevada, entre el 23 y el 31 de marzo próximos.

Holmes llegó el miércoles pasado a esta ciudad e inmediatamente comenzó a prepararse para la pelea con Tate, quien también fue campeón del mundo de la división superior (versión Asociación Mundial de Boxeo).

A fines del año pasado Larry Holmes, uno de los boxeadores más completos que ha dado la categoría, y que incluso venció a Muhammad Ali, renunció a su cetro del Consejo Mundial para buscar nuevos rumbos en la Federación.

Selpa, el Tarzán de Mar del Plata

MAR DEL PLATA (De nuestro corresponsal).— El ex campeón argentino y sudamericano de los medianos y medio pesados, **Andrés Selpa,** sufrió en carne propia la ola de asaltos que se ha desencadenado en este tumultuoso verano '84.

El jueves por la noche, un grupo de desconocidos se apoderó de todas las pertenencias que el ex boxeador había guardado en su automóvil mientras cenaba en un restaurante de Canning y Constitución, de esta ciudad.

Selpa había dejado estacionado el coche en las inmediaciones del restaurante y, pese a sus recaudos, los ladrones aprovecharon su ausencia del lugar para robarle

★ **GANO VALENZUELA:** El boxeador puntano Abraham Valenzuela superó por puntos al ex campeón liviano, Mario Vizcaya, en un combate que se llevó a cabo en el estadio "Pablo Zorrilla".

crónica CLASIFICADOS

2 TERRENOS, LOTEOS Y CAMPOS

13 RADIO - TV. - ACCES INSTR. MUSICALES FOTOGR. (Cpra. - Vta. Perm. - Service)

VENTAS (2)

CRUCE CASTELAR Herm. lotes s/pav. y col. cerca Cinturón Ecológico y Gaona Dde. $a 10.000 y cuotas s/int. ni index. Consúltenos. Rivadavia 15452, Haedo.

10 COMPRAS Y VENTAS VARIAS (Cpra. - Vta.)

RULEMANES t/tipo a dom. 632-8110.
COMPRO colchón lana cualq. estado. Retiro a domicilio. 204-4330.

COMPRAS (13)

COMPRO TV color audio. 757-2311.

15 SERV PROFESIONALES CONSULTORIOS-VARIOS (Ofrecidos - Cpra. - Vta. - Alq.)

OFRECIDOS (15)

DENTADURAS "SONRIA YA" Nueva, fija $a 900, rota, floja, reformas, extracciones, implantes. Centro Mecánico Dental: Bulnes 1910 PB 97-4113, 84-6049. Unica dirección.

DENTADURAS nueva, rota, reforma, floja, acto. 8-21 hs. Güemes 3505 PB 1º

crónica CLASIFICADOS
MARTINEZ
Av. Santa Fe 1919
1º Piso Of. "1"
798-4499

33 AGRADECIMIENTOS PERSONAS BUSCADAS

Rubro 33

GRACIAS Espíritu Santo. Nelly.

LA ISLA RESULTO UN REFUGIO SALVADOR

Hubo que esperar hasta la última carrera para ver en acción a los competidores del clásico Rico Monte, puntal de la jornada realizada ayer en el hipódromo Argentino, pero mientras tanto y en pista pesada debido a las fuertes lluvias, fueron desarrollándose los capítulos anteriores de la programación. Así es que en la inicial se vio ganar por amplio margen al favorito Seba Solo, en el primer impacto de Sanguinetti que volvió a tener una jornada muy favorable. En la segunda se borró Old Margaret, reemplazándola en el favoritismo Crazy Girl que patinó, agrandándose en cambio Armora, dejándolas por el camino. En la tercera se hizo la fija de Paillet a expensas de Bien Diabla y en la cuarta se produjo el estreno exitoso de Mer-Eccellenza, una potranca que en buen estilo frenó a otra inédita, Woodhen, pero lo curioso es que con el "Topo" en la montura pagó 18,10 a ganador. En la siguiente Matete se encontró a gusto en el terreno anormal y le ganó a Normando. También la sexta fue para Sanguinetti con Firecciana y a nueve pesos de sport, por lo que sus seguidores continuaban embolsando. Se llegó al cotejo de séptimo turno, uno de los más importantes de la jornada, porque estuvo reservado a yeguas de 4 años y más edad, ganadoras de dos o tres carreras. Se resolvió retirar a Left Mary —candidata obligada— y hubo que tomar otro rumbo, decidiéndose la mayoría por Dame Sauvage, pero la elección resultó frustrada, pues la hija de Logical sucumbió ante el mayor empuje de La Isla, que en el disco la dejó cinco cuerpos atrás, en 1'40" para la milla, pero la cancha no daba para hazañas en el reloj.

Las alternativas del desarrollo mostraron a Bequenoche en la delantera tratando Prieto de no embarrarse la chaquetilla. En su persecución salió La Isla ubicándose a un cuerpo y con ventajas sobre Dame Sauvage, Nubelina, Frau Aurora y Golden Princess a la zaga del lote. Sin variantes continuó la carrera hasta que La Isla pasó al frente, justo cuando Bequenoche gastaba sus últimos recursos, no tardando en advertirse que contra la pupila de Garcilazo la empresa sería imposible. Dame Sauvage la escoltó a cinco largos, comprometida por Golden Princess, que no alcanzó.

Resultados Generales

1ª Carrera — Premio DRAGONERO — 2.200 Metros
(En esta carrera comenzó la Apuesta Doble)

CABALLO	JOCKEY	Nº	Gan.	Placé	Dividendo	Pag.
1 SEBA SOLO 55, V. San'netti		(2)	28040		2,40	—,—
2 Get Blochi 55, M. Mercau		(1)	9220			7,50
3 Charlemagne 55, R. Cervantes		(6)	2335			29,80
4 Indian Third 55, J. Martino		(3)	10360			6,70
5 Vinlast 55, R. B'nocore		(5)	530			99,99
TOTAL			50485			

No corrió: El Facendero (4).
APUESTA COMBINADA: 1/2: $a 4,70.
APUESTA EXACTA: 2-1: $a 9,40.
APUESTA TRIFECTA: 2-1-6: $a 39,40.
APUESTA DOBLE: Total de vales: 6570. Total de pozo: $a 113.332. Vales de ganador: 3567. Cotización del Vale: $a 32. Valor del enganche: $a 35.
Ganada por: 6 cpos.; el 3º a ¾ cpo.; el 4º a 11 cpos.; el 5º s/aprec. Tiempo: 2'23"2/5. Cuidador: M. Martínez. Caballeriza: Cantón. El ganador es hijo de Snow Car y Cosa Nueva. Edad: 4 años.

CANDIDATO DE CRONICA

2ª Carrera — Premio PARIGUANA — 1.200 Metros
(En esta carrera finalizó la Apuesta Doble)

CABALLO	JOCKEY	Nº	Gan.	Placé	Dividendo	Pag.
1 ARMORA 55, J. Aguirre		(4)	10230		9,10	—,—
2 Frau Pródiga 55, R. Quiroga		(5)	8765			10,60
3 Crazy Girl 55, J. Vald'so		(6)	33960			2,70
4 Pro-Car 54, C. Vera		(2)	1235			75,40
5 Luna Paqueta 55, M. Mercau		(1)	13320			6,90
TOTAL			67510			

No corrió: Old Margaret (3).
APUESTA COMBINADA: 3/4: $a 52,20.
APUESTA EXACTA: 4-5: $a 161.
APUESTA TRIFECTA: 4-5-6: $a 94,40.
APUESTA DOBLE: Nuevo pozo: $a 183.511. Total de vales: 6470. Vales de ganador: 1048. Dividendo: $a 140. A placé: 765 vales. Dividendo: $a 47,90.
Ganada por: 3 cpos.; la 3ª a ½ cpo.; la 4ª a 4 cpos.; la 5ª a 5 cpos. Tiempo: 1'14". Cuidador: R.A. Ghigliotti. Caballeriza: O. T. La ganadora es hija de Four Fingers y Arimoa. Edad: 4 años.

3ª Carrera — Premio BAMARU — 1.600 Metros
(En esta carrera comenzó la 2ª Apuesta Doble)

CABALLO	JOCKEY	Nº	Gan.	Placé	Dividendo	Pag.
1 PALLET 55, I.G'raes		(4)	53725	865	3,80 2,90	—,—
2 B.Diabla 57, M.Lezcano		(1)	47800	2300	2,30	4,20
3 S.Magara 53, J.Leske		(5)	18550	715		11,00
4 Módica 53, S.Barrera		(2)	8080	475		25,30
5 P. Bar 55, M.Rodríguez		(8)	5260	625		38,90
6 La Planta 53, N.Acuña		(7)	3000	290		68,20
U Verminas 57, I.Desvard		(3)	12025	510		1,70
TOTALES			148440	5760		

No corrió: Rezagante (6).
LLAVE GANADORA: 1-4: $a 4,40.
APUESTA EXACTA: 4-1: $a 6,70.
APUESTA TRIFECTA: 4-1-5: $a 21,00.
APUESTA DOBLE: Total de vales: 11.164. Total de pozo: $a 192.759. Vales de ganador: 3.997. Valor del enganche: $a 53,00.
Ganada por: 2 cpos., la 3ª a ½ cpo., la 4ª a 10 cpos., la 5ª a 4 cpos. y la 6ª a 7 cpos. Tiempo: 1'40". Cuidador: J. A. Maldotti. Caballeriza: La Esclava. La ganadora es hija de Dancing Moss y Pally High. Edad: 4 años.

CANDIDATA DE CRONICA

4ª Carrera — Premio MANDARIN — 1.000 Metros
(En esta carrera finalizó la Apuesta Doble)

CABALLO	JOCKEY	Nº	Gan.	Placé	Dividendo	Pag.
1 MER E'ELL'ZA 55, V.S'netti		(4)	11680		18,10	—,—
2 Danseuse 55, E.Bortulé		(11)	13265			15,90
3 Woodhen 55, P.Sahagian		(9)	45350			4,60
4 Vigliana 55, J.Abregú		(8a)	33520			6,30
5 J'resca 55, M.Abregú		(6)	19370			10,90
6 Argi 55, J.V'vieso		(8)	c/8a			6,30
7 Quizá 55, M.Sarati		(3)	3265			64,80
8 La Vidente 55, J.C.Torres		(12)	1730			122,40
9 C'nable 55, H.Libré		(7)	21815			9,70
10 C'nilla 55, R.Rossi		(1)	1405			150,70
11 Mortera 55, L.Triviño		(10)	960			220,60
U Tear 55, E.Jara		(5)	1145			185,00
TOTAL			153505			

No corrió: Perseverance (2).
LLAVE GANADORA: 4-6: $a 33,30.
APUESTA EXACTA: 4-11: $a 207,90.
APUESTA TRIFECTA: 4-11-9: $a 1.319,20.
APUESTA DOBLE: Nuevo pozo: $a 412.730. Total de vales: 9.974. Vales de ganador: 715. Dividendo: $a 404,00. Vales del primer placé: 1.027. Dividendo: $a 80,30. Vales del segundo placé: 2.908. Dividendo: $a 14,10.
Ganada por: ¾ cpo., la 3ª a ½ pczo., la 4ª a 5 cpos., la 5ª a 2½ cpos. y la 6ª a 2 cpos. Tiempo: 58"2/5. Cuidador: J. C. Maldotti. Caballeriza: 14 de Noviembre. La ganadora es hija de Mariache y Sarisa. Edad: 2 años.

5ª Carrera — Premio OLIVO — 1.800 Metros
(En esta carrera comenzó la 3ª Apuesta Doble)

CABALLO	JOCKEY	Nº	Gan.	Placé	Dividendo	Pag.
1 MATETE 56, R.F'eira		(1)	15375	815	17,90 3,70	—,—
2 Normando 56, M.Lezcano		(5)	47440	2940	2,40	5,80
3 S. Lad 56, R.Riveiro		(3)	93505	2445		2,90
4 Boyero 56, J.Michelli		(6)	20560	210		13,40
5 Pandam 53, H.Ponce		(8)	15940	405		17,30
6 G. Brío 53, N.Schn'der		(7)	7030	645		39,20
TOTALES			199850	7460		

No corrieron: Sand Trap (4). Retirado: Soy El Rey (2).
LLAVE GANADORA: 1-5: $a 28,00.
APUESTA EXACTA: 1-5: $a 74,70.
APUESTA TRIFECTA: 1-5-3: $a 122,00.
APUESTA DOBLE: Total de vales: 13.498. Total de pozo: $a 232.840. Vales de ganador: 1.057. Cotización de vale: $a 220,20. Valor del enganche: $a 242,50.
Ganada por: 4 cpos., el 3º a 4 cpos., el 4º a 5 cpos., el 5º a 4 cpos. y el 6º a 14 cpos. Tiempo: 1'52"2/5. Cuidador: C. B. Fuentes. Caballeriza: Tresiete. El ganador es hijo de El Andaluz y Mora. Edad: 3 años.

6ª Carrera — Premio SNOW HILL — 1.000 Metros
(En esta carrera finalizó la Apuesta Doble)

CABALLO	JOCKEY	Nº	Gan.	Placé	Dividendo	Pag.
1 FIRECIANNA 53, V. S'tti		(10)	38390		9.	16,40
2 Abba 53, V. Centeno		(8)	3705			93,30
3 Arindata 54, R. Ro'guez		(12)	19425			17,80
4 India Rock 53, R. Llanos		(9)	8370			41,30
5 La Inundada 53, N. Mezzotero		(6)	28025			12,30
6 Egocéntrica 53, A. De Arriba		(11)	2730			126,70
7 Taya Flor 53, J. Lufrano		(7)	2900			119,20
8 Ciclamen 53, J. Leske		(1A)	C/1			—,—
9 Chertestina 54, R. Pastor		(16)	4770			72,50
10 Hojaldre 53, L.O. Leiva		(4)	99230			3,40
11 Enchantola 53, R. Ricoy		(14)	8880			38,90
12 Piba Mimada 53, G. Sena		(13)	10910			31,70
13 Uxmal 53, A. Vella		(5A)	775			446,30
14 Aguas Negras 53, G. Palauro		(1)	21000			16,40
15 Dafrenglass 53, A. Giannino		(8A)	C/8			—,—
16 Ave Fénix 53, P. Sahagián		(2)	505			684,90
17 Pacha Pacha 53, C. Perea		(15A)	C/15			—,—
U Cachuela 53, J. G'zález		(15)	1050			329,40
TOTAL			250665			

No corrieron: Boots Soraya (3) y Dama Navideña (5).
LLAVE GANADORA: 3/5: $a 88,20.
APUESTA EXACTA: 10-8: $a 411,30.
APUESTA TRIFECTA: 10-8-12: $a 3.238,40.
APUESTA DOBLE: Nuevo pozo: $a 651.152. Vales de ganador: 534. Dividendo: $a 853,50. 1er. Placé: 75 vales. Dividendo: $a 1.736,40. 2º Placé: 362 vales. Dividendo: $a 179,80.
Ganada por: ½ cpo.; la 3ª a 1½ cpo.; la 4ª a 1 cpo.; la 5ª a 1 cpo.; la 6ª a 1 cpo. Tiempo: 58". Cuidador: E.E. Longo. Caballeriza: Bórax. La ganadora es hija de Jaipur y Graciana. Edad: 4 años.

7ª Carrera — Premio ATLETA — 1.600 Metros
(En esta carrera comenzó la Apuesta Doble)

CABALLO	JOCKEY	Nº	Gan.	Placé	Dividendo	Pag.
1 LA ISLA 54, R. Rossi		(9)	40305		6,40	—,—
2 Dame Sauvage 54, J. Palacios		(1)	77685			3,30
3 Gold Princess 57, M. Abregú		(4)	44325			5,80
4 Frau Aurora 54, M. Lezcano		(5)	19510			13,20
5 Nubelina 57, M. H. López		(6)	2550			101,30
6 Bequenoche 54, H. Prieto		(10)	2850			90,60
TOTAL			187225			

No corrieron: Daga Navideña (2), Monette (3), Arkansas (7) y Left Mary (8).
APUESTA COMBINADA: 1-5: $a 6,50.
APUESTA EXACTA: 9-1: $a 8,70.
APUESTA TRIFECTA: 9-1-4: $a 17,80.
APUESTA DOBLE: Total de vales: 8280. Total de Pozo: $a 285.660. Vales de ganador: 1812. Cotización de vale: $a 157,60. Valor del enganche: $a 173,50.
Ganada por: 5 cpos.; la 3ª a ¾ cpo.; la 4ª a 10 cpos.; la 5ª a 6 cpos.; la 6ª a 7 cpos. Tiempo: 1'40". Cuidador: J.C.O. Garcilazo. Caballeriza: J. D. La ganadora es hija de Atlas y La Pueblerina. Edad: 4 años.

8ª Carrera — Premio MURILLO — 1.000 Metros
(En esta carrera finalizó la Apuesta Doble)

CABALLO	JOCKEY	Nº	Gan.	Placé	Dividendo	Pag.
1 COMADRONA 54, G. Retorto		(3)	23390		16,00	—,—
2 Frau Lisette 54, M. Lezcano		(6)	47815			7,80
3 Guayamu 52, N. Oviedo		(6A)	C/6			—,—
4 Transoceánica 54, R. Ricoy		(13)	77375			4,80
5 Coisa Grande 53, O. Conti		(7)	43370			8,60
6 La Filosa 53, R. Ba'zuela		(16)	31910			11,70
7 Kiss 54, J. Palacios		(5A)	C/5			—,—
8 Bent Aiuni 52, R. Cáceres		(8)	4115			91,20
9 Soft Love 54, J.C. Torres		(2)	6825			55,00
10 La Niebla 54, D. Orcellet		(11)	1150			326,50
11 Salta 54, P. Molina		(15)	1080			347,70
12 Balacera 54, L. Sosa		(5)	12190			30,80
13 Water Sound 54, A. De Arriba		(4)	20250			18,50
14 Gran Aurora 52, T. Aguirre		(9)	755			497,40
15 Body Real 54, M. Planas		(14)	230			999,99
U La Rectora 56, H.Blanco		(1)	1695			221,50
TOTAL			272150			

No corrieron: Hibana (8A), Tudor Treassure (10) y Pobla (12).
LLAVE GANADORA: 3/6: $a 10,30.
APUESTA EXACTA: 3-6: $a 359,50
APUESTA TRIFECTA: 3-6-13: $a 517,20.
APUESTA DOBLE: Nuevo pozo: $a 708.851. Total de vales: 5347. Vales de ganador: 479. Dividendo: $a 1.035,90. 1er. Placé: 847 vales. Dividendo: $a 167,30. 2º Placé: 1449 vales. Dividendo: $a 48,90.

(Continúa en la página siguiente)

Palermo: Habrá Nuevos Apuntes

Se recibieron ayer las anotaciones para las jornadas palermitanas del viernes 17 y sábado 18 y para reforzarlas se dispuso reapertura de algunas carreras y la inclusión de otras. Pero el nivel clásico está asegurado, porque el viernes se disputará el clásico Coronel Pringles, sobre el kilómetro y en el que fueron anotados Combar, Cherry Fizz, Factura, Kaslter, Mans Ride, Niguel, Sismógrafo, True Boy y Ultraje, que se apresta a la reprise. Y en cuanto a la reunión del sábado, tendrá dos cotejos importantes, el Guillermo Kemmis, para potrillos, integrando la lista Brezino, Compatible, Dormello, Fray Sandino, Guapetón, Lindo Dorno, Mirfax, Muladi, Pelotón, Piavolo y Puma, pero la atracción mayor será el clásico Paraguay, una milla para caballos de 3 años y más edad, participando Brady, El Azar, Gran Siroco, Incásico King, Louvre, Parne, Secure, Sonde Jorge y Valiant.

APUNTES

Habrá nuevos apuntes para las siguientes pruebas: **Premio Monumental**, 1,200 metros, para yeguas de 3 años perdedoras; **Premio Your Time**, 1.200 metros, caballos de 3 años (exclusión de yeguas), perdedores; **Premio Mantilla**, 1.000 metros, potrancas de 2 años, perdedoras; **Premio Piensa Mal**, 1.600 metros, yeguas de 4 años, perdedoras; **Premio Morelle**, 1.400 metros, yeguas de 5 años y más edad, ganadoras de dos ot tres carreras; **Premio Distel**, 1.000 metros, todo caballo de 5 años y más edad, ganador de una carrera; **Prémio Ultraje**, 1.400 metros, todo caballo de 3 años, ganador de dos o tres carreras y **Premio Límite**, 1.300 metros, para yeguas de 3 años, ganadoras de una.

distri-CHACO
LOTERIA CHAQUEÑA
(chaco lo necesita)
DISTRIBUIDOR OFICIAL
Rivadavia 3194 t.e. 88-5724

Nacional: Extracto del Sorteo Realizado Anoche

VEINTE PREMIOS POR EXTRACCIONES DE CINCO CIFRAS: de producirse la repetición de números extraídos, los billetes enteros respectivos acumulan los premios que en cada caso les hubiera correspondido.

UBICACION	PREMIO $a		UBICACION	PREMIO $a	
1	480.000	09057	11	1.500	18262
2	36.000	10128	12	1.500	38499
3	18.000	24699	13	1.500	42727
4	9.000	08310	14	1.500	21872
5	6.000	33738	15	1.500	10329
6	3.000	17651	16	1.200	23454
7	3.000	26567	17	1.200	22121
8	1.800	26847	18	1.200	24723
9	1.800	39077	19	1.200	17204
10	1.800	05514	20	1.200	29702

Aproximaciones	$a 5.400	$a 3.600	$a 1.800	$a 1.200	Aproximaciones	$a 900	Aproximaciones	$a 450
1er. PREMIO	09056	09055	09054	09053	2do. PREMIO	10127	3er. PREMIO	24698
	09058	09059	09060	09061		10129		24700

QUINIENTOS OCHENTA Y OCHO PREMIOS POR CATORCE EXTRACCIONES DE TRES CIFRAS: todos los billetes enteros cuyas tres últimas cifras coincidan con las que se indican a continuación tienen premio de **$a 96.-**

026	239	364	703	959
026	296	617	816	981
135	303	682	888	

NOTA: En caso de repetición de cualquiera de las tres cifras extraídas, los billetes enteros correspondientes acumulan el premio tantas veces como se haya repetido el número.

PARA CLEMMIE LA RECTA PALERMITANA NO TUVO SECRETOS: 'VOLANDO' MARCO 59''4/5

El Azar Sigue en la Suya: 1'1''2/5

Intensa actividad se desarrolló ayer en las pistas de Palermo y San Isidro y mientras en el primero de esos escenarios Clemmie dio pruebas de velocidad al descontar el kilómetro en 59''3/5, en la arena norteña, El Azar se lució en la partida de 1'1''2/5 para disputar el clásico Paraguay.

(4ª pista de arena, normal)

EL AZAR, E. Jara, 1000 en 1'1''2/5 con 12'' de final; FATLY, O Zapata, 2000 de floreo en 2'18''3/5; MOUNT OJO, J. Romero, a la par de COMIENZO, J. Leske, 800 en 51''2/5, llegando juntos; CENSURADO, G. Retorto, 800 en 50''; MR. TRUE, N. Mezzotero, 600 opuesto, en 37''; TOSTADA, V. Sanguinetti, 800 suave, en 54''; BARBARY, R. Ioselli, 1800 en 2'5''; MISTER VELA, O. Cosenza, 800 muy cómodo, en 51''; GAYLORD, O. Conti, 800 en 51''; DR. PANGARITO, G. Sena, 600 en 36''; BARRANCOSA, O. Cosenza, 800 en 50''; STALL FLOWER, J. Aguirre, a la par de HONEY BEE, E. Martínez, 1000 en 1'3''.

(3ª pista de arena, normal)

GUAPETON, O. Zapata, 1200 en 1'14''3/5 con 12''3/5 de final; WHISKADAO, N. Mezzotero, 1000 en 1'1''4/5 con 12'' de final; AIR CONDITION, J. Bretón, 1000 en 1'3''; ZARANDA, G. Sena, a la par de BEBEDEIRA, R. Astorga, 600 en 36'; SELENIO, J. Fajardo, 1000 en 1'3''3/5; EL CANTABRO, O. Zapata, 800 en 50''; FRAU CARICIA, O. Domínguez, 1600 en 1'44''.

● ENSAYOS DE PALERMO

(Pista Grande, normal)

CLEMMIE, E. Liceri, 1.000 de recta en 59''4/5 con 12''1/5 de final, GRAN SIROCCO, V. Centeno, 1.600 en 1'41''3/5, últimos 1.000 a la par de EXCALIBUR, A. Pauleau en 1'2''1/5; CARTAGINES, P. Molina, 1.600 en 1'43''3/5, EL JOVEN, J. Caro 1.400 en 1'30''; SUNTAKE, M. Salces, 1.600 en 1'41''; CON RULO, E. Bortulé, 1.400 en 1'28''2/5 últimos 1.200 a la par de KALGELAY, M. Plana en 1'15''2/5; DIAVOLO, E. Bortulé, 700 de recta en 41''2/5 de los 800 a los 100, primeros 500 a la par de BARAJAS, J. Oural en 29''1/5; STRIDENCE, J. Caro, 800 en 51''3/5, ALDICANTE, P. Sahagián a la par dez FRONTUNON, A. Pauleau, 700 en 43''2/5.

(Pista Auxiliar, normal)

LUTEUR, E, Liceri, 1.000 en 1'1'' con 12'' de final; ENVIDIADO, P. Molina, 2.000 en 2'16'', últimos 1.000 a la par de AZUL FRANCIA, P. Sahagián en 1'46''2/5 y los últimos 800 a la par de GRACIA, con H. Uñate en 50''2/5; CANAIO, R. Riveiro, 1.000 en 1'2''3/5; POUVRE E. Liceri, 1.000 en 1'2''3/5; MULLAT J. Sampertini, 800 en 51''2/5, CORNETADA, J. Sampertini, 800 en 50''2/5.

BRADY FUE FACIL GANADOR DEL CLASICO RICO MONTE

No hubo aciertos para el "5 y 6" palermitano. Los marcadores escaparon en algunos casos a los cálculos previos provocando que quedara vacante el pozo de 98.462,35 pesos que tendrán destino en la reunión de mañana.

En cuanto al placé, solo cuatro tarjetas incluyeron los cinco aciertos de rigor y la recompensa fue de 6.154.50 para cada uno. Continuó la reunión con el triunfo de Thayfina, poco sostenida en las apuestas y pagó 30 pesos y en el capítulo final de la jornada, clásico Rico Monte, se impuso Brady, cuyos antecedentes lo llevaban alto en los cálculos de probabilidades. Ejerció amplio dominio, ya que por seis cuerpos relegó a Jumbler a la segunda colocación.

LOTERIA DE LA PROVINCIA

1º	con	$a	1.200.000	18404	11º con $a	2.800	7669
2º	"	$a	100.000	28214	12º " $a	2.800	10879
3º	"	$a	48.000	30128	13º " $a	2.800	11075
4º	"	$a	20.000	15871	14º " $a	2.800	14326
5º	"	$a	12.000	42659	15º " $a	2.800	22986
6º	"	$a	8.000	24629	16º " $a	2.800	26422
7º	"	$a	8.000	33934	17º " $a	2.800	28425
8º	"	$a	5.000	9817	18º " $a	2.800	28453
9º	"	$a	5.000	23518	19º " $a	2.800	28674
10º	"	$a	5.000	39569	20º " $a	2.800	37056

MIENTRAS GIRA EL GLOBO

HOY : LOTERIA DE MENDOZA - 20 PREMIOS - 15 HS.

Favoritos a la grande: 10 18 36 — El dato de CRONICA: 53 75 93

HOY : LOT. S. DEL ESTERO - 10 PREMIOS - 17 HS.

Favoritos a lo grande: 13 21 37 — El dato de CRONICA: 64 82 96

FAR ESTA ABONADO AL TITULO: 2'25''4/5

Ya "aburre" Far en el título de la actividad platense. Nuevamente el pensionista de Puente fue una "estrella" porque su corrida a palos falsos de 2'25''4/5, con un final de primera línea alcanza y sobra para venirse a Palermo (¡siempre que la pista esté normal!) y borrar del mapa a los más pintados. Pero hubo varios ensayos más que merecieron la total aprobación del reloj. Aquí ofrecemos el parte completo:

(Pista grande, normal)

FAR, R.Cómas 2.200 en 2'25''4/5 de los 3.200 a los 1.000, MAICO, H.Tocci 1.700 en 1'54'', KELITO, R.Cómas 1.600 en 1'44''2/5, LORD NELSON, J.Martín 1.400 en 1'34''2/5, NENAZO, R.Rivero 1.400 en 1'31''2/5 de los 1.600 a los 200, MELACE, C.Cáceres 1.400 en 1'31'', ARRIBADOR, C.Cáceres 1.000 en 1'4'', SOY DANIEL, L.Triviño 1.000 en 1'4''2/5, MACANEADOR, J.Maciel a la par de MADRUGADOR, J.Burgois 1.000 en 1'2'', HINTERLAND, R.Fernández 1.000 en 1'2''3/5, CHARLES ANGEL, J.Martín 1.000 en 1'2''2/5, ZINGANIE, O.Aguirre 800 en 51'', SUITA, N.Vismara 800 en 49''3/5, ANNE BODY, J.Ojeda 800 en 50'', VERANOKA, C.Cáceres 800 en 50''3/5, RIKITO, R.Ballaccomo 800 en 51''3/5, DE LUCAS, A.Sandoval 800 en 50'', MERALINDO, H.Tocci 800 en 50'', FILIPINO, I.Calistro 700 en 45''3/5, EL CENTRO, H.Tocci 700 en 44''3/5, ALBEÑIZ, J.Corso 700 en 43''2/5, VARDEVU, A.Medina 500 en 29''3/5, EMPIRE, M.Jaca 500 en 29''3/5, ROYAL SPORT, R.Rodríguez 500 en 30''2/5, BEATRIZ GRANDE, J.Corso 500 en 35''3/5, LAGO REAL, I.Gorrais 600 en 36'', HARD UP, J.Maciel 600 en 35''2/5 de los 1.600 a los 1.000; NIQUEL, M.Ledesma, 800 en 47''4/5.

Ultraje está pronto para ser de la partida en el clásico Pringles que se disputará la semana próxima en Palermo. Su retorno dará colorido a las pruebas de la recta, dada sus aptitudes de veloz.

(Viene de la página anterior)

APUESTA "5 y 6": 80%: $a 98.462,35 (pozo vacante). 20%: $a 6.154,50 (4 apuestas).

Ganada por: 2½ cpos.; la 3ª a 1½ cpo.; la 4ª a cbza.; la 5ª a ½ cbza.; la 6ª a 5 cpos. Tiempo: 58''. Cuidador: H.R. López. Caballeriza: Die-Cris-Mar. La ganadora es hija de Partagas y Maza-Cuá. Edad: 3 años.

9ª Carrera — Premio CASCABEL — 1.000 Metros

(En esta carrera comenzó la Apuesta Doble)

CABALLO	JOCKEY	Nº	Gan.	Placé	Dividendo		Pag.
1 THAYFINA 56, A. De Arriba		(9)	13770	3,80	30,00	3,00	—,—
2 Jet Malen 56, H.M. López		(3)	44515	935		2,40	9,30
3 La Malvada 56, J. Vald'so		(4)	126040	33,10		2,10	3,20
4 Cherry Fizz 52, E. Nardi		(7)	50315	770			8,20
5 Efontmast 56, E. Liceri		(7A)	C/7				—,—
6 Comidilla 56, H. Libré		(1)	18185	485			22,70
7 Estonia 56, H. Prieto		(11)	2880	530			999,99
8 Celebérrima, J. Viola		(5)	4840	280			85,50
9 Softy Body 54, I. G'maraes		(2)	810	140			999,99
U Bent Jhelu 56, C. Zuco		(10)	38680	725			10,70
TOTALES			300035	7555			

No corrieron: La Bergman (6), F. Tormentilla (8) y Umbrella (12).
LLAVE GANADORA: 3/4: $a 10,30.
APUESTA EXACTA: 9-3: $a 462,40
APUESTA TRIFECTA: 9-3-4: $a 1.212,50
APUESTA DOBLE: Total de vales: 11.707. Total de pozo: $a 403.891. Vales de ganador: 665. Cotización de vale: $a 607,30. Valor del enganche: $a 668,50.

Ganada por: 1½ cpo.; la 3ª a 4 cpos.; la 4ª a pczo.; la 5ª a ½ cpo.: la 6ª a cbza. Tiempo: 57''1/5. Cuidador: J.A.M. Neer. Caballeriza: Lili. La ganadora es hija de Four Fingers y Thailandia. Edad: 3 años.

10ª Carrera — Premio CLASICO RICO MONTE — 2.000 Metros

(En esta carrera finalizó la Apuesta Doble)

CABALLO	JOCKEY	Nº	Gan.	Placé	Dividendo	Pag.
1 BRADY 56½, V. San'netti		(9)	61075		5,90	—,—
2 Jumbler 59, R. Cepeda		(4)	35105			10,40
3 Scarface 52½, J. C. Valdez		(3)	11440			31,90
4 Fray Amor 57, R. Ferreira		(8)	85820			4,20
5 Walcamire 51, S. Criado		(11)	11235			32,50
6 Lino 50, J. Batruni		(12)	7900			46,20
7 Cuaker 49, P. Armada		(10)	36645			9,90
8 Air Dancer 48, O. Telechea		(5)	4495			81,30
U World's Ball 54½, A. Giannino		(2)	11145			32,70
TOTAL			264860			

No corrieron: Trampeante (1), Fray Albertito (6) y El Fantasma (7).
LLAVE GANADORA: 2/4 $a 9,90.
APUESTA EXACTA: 9-4 $a 40,70.
APUESTA TRIFECTA: 9-4-3 $a 613,20.
APUESTA DOBLE: Nuevo pozo: $a 687.230,00. Total de vales: 1278. Vales del ganador: 269, dividendo $a 1.788,30. Vales 1er. placé: 188, dividendo $a 731,00. Vales 2do. placé: 54, dividendo $a 1.272,60.

Ganada por 6 cpos., el 3º a ½ pzo., el 4º a 2½ cpos., el 5º a 5 cpos., el 6º a 5 cpos. Tiempo: 2'5''2/5. Cuidador: A. J. Giovanetti. Caballeriza: El Molino. El ganador es hijo de Cipayo y Gran Ilusión. Edad: 4 años.

CANDIDATO DE CRONICA

CRONICA PORTUARIA

ENTRAN HOY

Nombre	Pabellón	Procede	Carga	Giro	Hora
Marbonita	Argentino	Rotterdam	General	Dna. Norte	5
American R.	Norteam.	N. York	General	Dna. D	8
Aremar	Argentino	Montevideo	General	Dique 3	9
Vichosa	Bulgaria	Montevideo	General	Dna. D	10.30
Corain II	Panameño	Montevideo	General	Dna. A	12
La Rioja	Argentino	Santos	General	Dna. C	10
T.Pegasus	Argentino	Rada	Lastre	D.Sud 2ª	7.30
E.Antártica	Argentino	Recalada	Petróleo	D.Sud 2ª	13
C.de Bs.Aires	Argentino	Colonia	Pasaje	Dna. Sur	15

SALEN HOY

Nombre	Pabellón	Sale de	Carga	Destino	Hora
O.Trader	Panameño	Dna. D	General	Santos	7.15
Mendoza	Argentino	Dna. C	General	Santos	11
Milos	Griego	Dna. C	General	El Pireo	12
C.de Bs.Aires	Argentino	Dna. Sur	Pasaje	Colonia	7

HIPODROMO ARGENTINO

COMPETIDORES Y MONTAS PARA MAÑANA

1ª CARRERA — A las 16.30
Pr. Hibérnica - 1.400 mts.
(Com. 1ª Doble Extra)

1 Tarquin 57, C. Verdasco
2 One Chilen 57, G. Sena
3 La Chuncha 54, J. Paulé-3
4 Riesling 57, H. Castro-3
5 Con Matias 57, H. Blanco
6 Wond. Figure 57, M. Sarati

2ª CARRERA — A las 17.00
Pr. Kankam - 1.000 mts.
(Fin. 1ª Doble Extra)

1 Compincho 56, H. Libré
2 Pin Pum 56, R. Galloso
2a Tong 56, I. Guimaraes-2
3 Cofrade 56, J. Palacios
4 Amass 56, H. Ponce-3
4a Backgamond 56, S. Videla
5 Ah El Duque 56, x.x.
6 Mango Payador 56, M. Salces

3ª CARRERA — A las 17.45
Pr. Tesonera - 1.800 mts.
(Com. 2ª Doble Extra)
(Com. Ap. "5 y 6")

1 Search Private 57, J. Jarcovsky
2 Problemazo 57, E. Jara
3 Fray Dario 54, M. Lezcano
4 Gaylord 57, O. Conti-3
5 Don Humberto 57, M. Sarati
6 Delfus 54, x.x.
7 Van Dyck 57, E. Romero-3

4ª CARRERA — A las 18.25
Pr. Sibaritica - 1.000 mts.
(Fin. 2ª Doble Extra)

1 Veteada 57, R. Ausilli-3
2 Enguarina 57, A. Aguirre-4
3 Che Beba 57, A. Muñoz-4
4 Barbecha 57, E. Figueroa-4
5 Lucencia 57, A. Sandoval
6 Ria 57, x.x.
7 Piensa Quena, 57, A. Madotta-4
8 Ballueca 57, M. Planas-2
9 Ciosa Mast 57, R. Cáceres-3
10 Eloquesa 57, J. Leske-4
11 Fogaril 57, C. Perea-4

5ª CARRERA — A las 19.05
Pr. C. Casares - 1.000 mts.
(Com. 3ª Doble Extra)

1 Que 55, M. Abregú
2 Adja 55, J. Val'eso
3 Acribillada 55, E. Liceri
4 Perseverante 55, x.x.
5 Isabella 55, V. San'tti
6 Convocada 55, O. Frávega
7 Distella 55, x.x.
8 Dra. Sas 55, D. Verón

6ª CARRERA — A las 19.45
Pr. Miss Norma - 1.000 mts.
(Fin. 3ª Doble Extra)

1 Fundador 57, R. Ludueña
2 Ovidicito 57, x.x.
3 El Vivo 57, H. Uñates-4
3a Tio Extraño 57, E. Bortulé
4 Van Guld 57, H. Artigas
5 Tapin 57, M. Castro
6 Fortin Quieto 57, D. Fernández-4
7 Don Terminal 57, E. Figueroa-4
8 Sir Pilin 57, A. Berio-4
9 Very Man 57, V. San'tti
10 Arroyo Espinillo 57, x.x.
11 Bell Said 57, x.x.
11a Kalflower 57, B. González-4
12 Lindo Clavo 57, A. De Arriba
13 Best Look 57, C. Capdevilla
13a Derhunter 57, R. Riveiro
14 Clarito King 57, R. Quiroga
15 Te Extraño 57, C. Domingo
16 Jucar 57, P. Garnica

7ª CARRERA — A las 20.25
Pr. Bigamia - 2.000 mts.
(Com. 1ª Doble Extraordinaria)

1 Pan Art 56, R. Ioselli-4
2 Nirika 56, E. Martínez
3 Alegre Colombina 56, H. Olivera
4 Star Gate 56, M. Lezcano
5 Suita 56, R. Galloso
6 Fahoma 56, P. Juri-4
7 Ny Xiniana 56, C. Pezoa
8 Repiqueteada 56, J. Urán-4
9 Primorosa 56, C. Verdasco

8ª CARRERA — A las 21.05
Pr. Apoteótica - 1.200 metros
(Fin. 1ª Dob. Extraordinaria)

1 Lago Real 56, I. Gorrais
2 The Oliver 56, R. Tavella
3 First Man 56, R. Sosa
4 Fra Top 56, x.x.
5 Pirino 56, R. Ricoy
6 Yuquery 56, C. Ibarba-4
7 Yeste 56, R. Calloso
8 El Despachante 56, C. Capdevilla
9 Gran Informe 56, M. Planas-2
10 Apoderado 56, P. Sahagián
11 El Conductor 56, R. Moli-4
12 Puerto del Sol 56, V. Centeno
13 Burlete 56, C. Pezoa
14 Steve 56, E. Liceri

9ª CARRERA — A las 21.45
Pr. Himera - 1.200 metros
(Com. 2ª Doble Extraordinaria)

1 Herst 56, x.x.
2 Gaucho Estribao 56, A. Sandoval
3 Sadyr 56, x.x.
4 Mojón 56, M. Lezcano
5 Virador 56, x.x.
6 Felipo 56, M. Escagües
7 Pos Juan 56, A. Gaitán Durile
8 Stonewall 56, J. Val'eso
9 Lucky Man 56, V. San'tti
10 Awake 56, D. Orcellet
11 Francisco Rock 56, P. Garnica
12 Max 56, E. Martínez

10ª CARRERA — A las 22.20
Pr. Soplido - 2.000 mts.
(Fin. 2ª Doble Extraordinaria)

1 Filmo 57, O. Conti-4
2 Inmobile 55, J. Ojeda
3 Gervasio 57, J. Cervantes
4 Sango 57, R. Pastor
5 Mister Luis 57, x.x.
6 Pebete 57, R. Riveiro
7 Cheik 57, I. Gorrais
8 Jonikito 57, R. Espino
9 Silenciante 57, C. Vera-3
10 Pobre Lucio 57, A. Medina-2
11 Lago Escondido 57, C. Labeque-3
12 Piensa Calistro 57, H. Guías
13 Pintadillo 57, x.x.

La PAVADA

Los días 24, 25 y 26 de este mes Canal 9 **pondrá en el aire la transmisión en directo de la Copa Davis** que se desarrollará en **Alemania Federal.** Allí podremos admirar la destreza de nuestros representantes. **¡Suerte!**

* * *

Todos los días, después de cumplimentar su programa en una emisora marplatense, Juan Alberto Badía **viaja hacia Buenos Aires para grabar la traducción de un filme de noventa minutos de duración sobre la vida de Maradona,** que produjo una empresa norteamericana **y que reúne casi 80 goles por él logrados en su campaña futbolística.** El locutor-animador fue **"seleccionado"** directamente por don Diego, quien exigió **que fuera él quien aportara su voz para la traducción para el área latina,** donde se difundirá el tele-filme. Badía retorna a Mardel en el primer avión, **a las 8 de la mañana.** ¿Y el día que haya tormenta **y se suspendan los vuelos?**

* * *

En declaraciones hechas en Mardel, el cantante-actor Silvestre reconoció **—por primera vez—** su romance con Andrea del Boca, diciendo, entre otras **"yo la hice mujer"** y agregando que **el padre de la actriz acepta de buen grado la relación sentimental que los une.**

* * *

Ya se realizó **la primera grabación de "Argentina para argentinos",** ciclo que difundirá **(aún sin fecha cierta)** ATC. **La copia** de lo que fue "La hora del ídolo" **(años 1968/69), se concretó en casa del músico Ariel Ramírez, siendo su interlocutor Marcelo Simon.**

* * *

Ayer por la tarde, **luego de mantener una larga entrevista con Sergio Villarruel,** actual gerente de noticias de Canal 13, **presentó su renuncia el periodista Daniel Mendoza,** quien, como se recordará, condujera hasta principios de diciembre el ciclo "Buenas noches Argentina". Luego de unas prolongadas vacaciones y de una afección que lo mantuvo postrado en cama, **don Mendoza decidió no continuar laborando para esa telemisora ante el cambio de sus funciones,** según comentó al retirarse de la misma. Anoche también circuló con insistencia la versión **de que también se alejaría del 13 el periodista Juan Carlos Pérez Loizeau, también por discrepancias con Villarruel.** Habrá más novedades para estos dos boletines...

ULTIMO ADIOS A PAULINA SINGERMAN

Rivera López fue el Unico Orador

En el panteón de la Asociación Argentina de Actores, fueron inhumados ayer a la tarde, los restos de la actriz Paulina Singerman, quien falleció el jueves en la sala de terapia intensiva del Hospital Británico, como consecuencia de un paro cardiaco.

A pesar de la intensa lluvia, numerosas personas entre familiares, actores como Roberto Escalada, Mirtha Legrand, Lidia Lamaison, entre otros, y público, asistieron al sepelio que se efectuó dentro de un marco austero.

El presidente de la Asociación Argentina de Actores, Jorge Rivera López fue el único orador, quien manifestó que "puedo expresar muy pocas palabras como despedida a Paulina Singerman, porque todos sabemos quién fue en vida. Una actriz de estirpe, de raza, que se inició en esta disciplina siendo muy joven y siguió trabajando hasta el año pasado en la temporada marplatense.

Jorge Rivera Lopez despide los restos mortales de Paulina Singerman.

Cantante Mexicana Sacó 'Tarjeta Roja'

MEXICO, 10 (UPI).— La discutida cantante mexicana Lupita D'Alessio "sacó la tarjeta roja" a su esposo Julio Canessa, futbolista uruguayo que milita en el equipo León de México y ya está tramitando su tercer divorcio para volver con el director técnido del Club América.

D'Alessio estuvo casada en primeras nupcias con el cantante Jorge Vargas, pero se separó

Colocaron dos Explosivos Cerca de la "Quinta Vergara" en Viña

VIÑA DEL MAR, Chile, 10 (ANSA).— Dos artefactos explosivos fueron colocados hoy por tres desconocidos, a cien metros de la "Quinta Vergara", el monumental escenario donde se desarrolla el Festival Internacional de la Canción de Viña del Mar.

Uno de ellos explotó y produjo daños de consideración en un ascensor ubicado a una cuadra y media de la "Quinta Vergara", mientras que el otro artefacto, colocado en la sala de máquinas del mismo aparato, fue desactivado por agentes de seguridad.

Según testigos, la acción habría sido perpetrada esta mañana por tres desconocidos, quienes para ejecutarla, maniataron al guardián del ascensor ubicado en un cerro cercano al escenario del Festival de la Canción.

La acción dejó daños materiales pero no hubo heridos.

● DETENIDOS

SANTIAGO, Chile, 10 (ANSA).— Doce personas vinculadas al quehacer cultural chileno fueron arrestadas hoy por fuerzas policiales, durante una manifestación de protesta contra "el derroche económico ajeno a la realidad de este país" en que incurre el Festival de la Canción de Viña del Mar.

El coordinador cultural convocó a protestar contra el Festival de la Canción en el frontis de la Biblioteca Nacional de esta capital. Un centenar de escritores, pintores y otros representantes culturales se dieron cita en el lugar.

También llegaron los carabineros, los cuales conminaron a los manifestantes a dispersarse y, ante su negativa, utilizaron un carro lanza-agua, mojándolos y deteniendo a doce de ellos.

Los detenidos fueron llevados a un cuartel policial y el coordinador cultural anunció la presentación de un recurso judicial en su favor. Entre los arrestados está Mónica Echeverría, dirigente del "Centro Cultural Mapocho" y esposa del ex rector universitario Fernando Castillo.

El poeta Enrique Lynch explicó la manifestación de protesta calificando al Festival de la Canción de Viña del Mar como "un escándalo, pues los artistas extranjeros vienen a un país pauperizado y miserable para llevarse sesenta mil dólares por actuación. Quisimos mostrar a los artistas extranjeros en qué contexto están actuando", señaló el escritor.

TODO EN POCAS LINEAS

Hoy a la noche en el Centro Social de Jubilados y Pensionados Florencio Varela en **Ituzaingó 140** de la mencionada localidad, se realizará una peña folklórica bailable con la actuación de **Nancy Analía, el Ballet 2 de abril,** el **Vasco Echeverría y Estela Palma.** Los jubilados pagarán 10 pesos argentinos.

* * *

El viernes 17 a las 22 se inaugurará en Castelar el concert Kactus club. La dirección artística correrá por cuenta de **Carlos Hussen** y **Héctor González** y en la oportunidad actuarán **Alberto Marino,** quien junto a **Alberto Morán** serán los padrinos, **Alicia Randall, Daniel Duffos** y el humorista **Carlos Landi,** entre otros. La madrina será una sorpresa que se revelará al promediar la velada. Asimismo se hará entrega del "Kactus de plata" a **Osvaldo Terranova, Mariquita Gallegos, Yaki y Valeria Vanini,** intérpretes de la obra "La sexta esposa".

* * *

El club social y deportivo Del Plata de **Carabelas 267,** continuará con su peña folklórica "La querendona" a partir de **hoy,** continuando todos los días durante el corriente mes de febrero con grabaciones.

* * *

Las programaciones de Radio Argentina ofrece algunas novedades. Entre ellas, desde **hoy,** los **sábados de 22 a 1, "Bailables populares" con la conducción de Raúl Portal,** quien además de **lunes a viernes de 7 a 9.30** conduce "Para lelos, el desinformativo de la mañana".

* * *

Hoy el grupo "Teatro de la Plaza" se presentará en la colonia turística modelo de Tanti, Córdoba de la Asociación Bancaria y los días **20 y 21** de este mes en el hotel Mar del Plata, **Mitre 1131.** Los días **19 y 22** se presentarán en el hotel "Villa Gesell" de la Asociación Bancaria, **1 y 117.**

BAILE, RIASE Y VUELVASE LOCO CON CELENTANO!
ADRIANO CELENTANO
APTA TODO PUBLICO
"MI ULTIMA LOCURA"
CON CLAUDIA MORI - JENNIFER
Un film escrito y dirigido por ADRIANO CELENTANO
2. MONUMENTAL SANTA FE 2
GRAN SAVOY - GRAN LINIERS
HOY TRASNOCHE EN TODAS LAS SALAS

Desnudos y salvajes como vinimos al mundo, y con este amor...
a flor de piel
Prohibida menores de 18 años
Luca de Oliveira
un film de Francisco Ramalho Jr.
Denise Bandeira
GRAN EXITO
PARAMOUNT ● GRAND SPLENDID

PARA CONTRATACION
LEON GIECO
RAUL PORCHETTO
SPINETTA JADE
DAVID LEBON
BANANA
RAFAEL SARMIENTO
*
Abraxas
PRODUCCIONES INTERNACIONALES
CALLAO 875, 4° H
1023, BUENOS AIRES
TEL.: 42-8254 41-2832

ARGENTINA SONO FILM S.A.I.C. Presenta
LUIS MIGUEL
YA NUNCA MAS
Un film conmovedor!
CHICAS!!! EL PROXIMO DOMINGO A LAS PRIMERAS 500 PERSONAS SE LES OBSEQUIARAN AUTOADHESIVOS DE LUIS MIGUEL
SOLAMENTE CINE NORMANDIE
Apta Todo Publico
DISCOS EMI CASSETTES ODEON
2 semana de exito NORMANDIE Lavalle 861
ALBERDI - CERVANTES - PALACIO DEL CINE - EUROCINE
BERNASCONI - OCEAN (Morón) - G. ITUZAINGO (Ituzaingo)
G. MERLO (Merlo) - ITALIANO (Moreno) - M. GUEMES (Tablada)
GRAN PLAZA (S. Martin) - MAJESTIC (V. Vallester) - URQUIZA (Caseros)
MAYO (S. Miguel) - MAIPU (Avellaneda) - CERVANTES (Quilmes)
PALACIO DEL CINE (Lanús) - ESPAÑOL (Lomas de Zamora)
ARGENTINO (Adrogue) - GRAN REX (Mendoza)
Y LA MEJOR SALA DE LA COSTA
HOY TAMBIEN TRASNOCHE

Vos también echale el ojo a...
PORKY'S
Un film de BOB CLARK
te vas a divertir.
6 a. semana de EXITO
SARMIENTO
AMERICA
ATLAS BELGRANO
RIVERA INDARTE
OCEAN REX (M. del Plata)
Y DIARIAMENTE EN TRASNOCHE
AMBASSADOR (M. del Plata)
Y EN LAS MEJORES SALAS DE LA COSTA
PROH. 18 AÑOS
HOY TAMBIEN TRASNOCHE

"El Corcel Negro" Trae Aventuras

Para la semana próxima se anuncia el estreno de "El retorno del corcel negro", una película norteamericana que dirigió Robert Dalva y que es de alguna manera continuación de un filme anterior estrenado hace poco.

William Farley publicó su primera novela titulada "El corcel negro" mientras estudiaba en la Universidad de Columbia. Tres años después cuando estaba estacionado en Alaska durante la Segunda Guerra Mundial no tenía mucho que hacer. Para no aburrirse comenzó a escribir el segundo volumen de lo que llegaría a ser una serie de 16 libros. El autor seleccionó como lugar centro de su novela todo lo contrario al ambiente ártico. Tendría lugar en los desiertos áridos de Africa del Norte. Solamente con varios libros para usar como referencia y su propia imaginación, Farley elaboró su clásica novela "El regreso del corcel negro".

Kelly Reno, Ferdinand Mayne y Jodi Thelen en una escena.

A mediados de 1980 comenzó a filmar la continuación de la primera película. El primer problema fue encontrar lugares reales que igualaran la imaginación del director, encontrándose que Marruecos ofrecía una gran variedad de lugares donde rodar. El reparto de la película es encabezado por Kelly Reno y Vincent Spano.

COMIENZA UN IMPORTANTE CICLO DE CONCIERTOS AL AIRE LIBRE

Mañana a las 21 horas, el Teatro Colón iniciará una serie de conciertos sinfónicos al aire libre, con carácter de repetición del ciclo programado en la sala de la Plaza Lavalle.

El mismo estará a cargo de la Orquesta Filarmónica de Buenos Aires, dirigida por su titular el maestro Pedro Ignacio Calderón.

El programa a ejecutarse comprende las siguientes obras. En la primera parte, se escucharán, Pampeana N° 3 de Alberto Ginastera, Tangazo de Astor Piazzolla y las "Bachianas Brasileiras" N° 5 para soprano y ocho cellos actuando como solista Africa De Retes.

La segunda parte estará totalmente consagrada a páginas de George Gershwin, con reediciones de "Un Americano en París" y la "Rapsodia en Blue" con la intervención del pianista Manuel Rego.

La realización del ciclo al aire libre, comenzará en la fecha mencionada en el Parque Lezama (Brasil y Defensa) y tendrá asimismo, como ámbito, las Barrancas de Belgrano, en fechas y programas que oportunamente se comunicarán.

Con este ciclo paralelo al de la sala principal, el Teatro Colón propone un nuevo giro en su plan de extensión cultural, creando una corriente de aproximación de auditorios masivos, integrados por nuevas generaciones de espectadores.

La belleza natural de los parques mencionados, las cualidades propias del repertorio selecionado y de sus intérpretes y las posibilidades de acercarse al mundo de la música clásica de una manera diferente, harán de esta propuesta una experiencia de sumo interés para nuestro jóvenes. A ello debe sumarse un factor de singular importancia, el carácter absolutamente libre y gratuito.

Liza Festejó Bailando

Chita Rivera y Liza Minnelli celebraron el estreno de su show "The rink" en el Teatro Martin Beck de Nueva York. Chita Rivera es una madre dominante y Liza una hija difícil. Las dos bailaron hasta cansarse. (Rad. AP).

Un Recital a Beneficio

Con el auspicio del Comité Prodamnificados del Norte de Potosí y la Federación de Entidades Bolivianas se llevará a cabo un recital benéfico en el Centro Cultural General San Martín, Sarmiento 1551. Tendrá lugar mañana, a las 20, en la Sala A-B y la entrada al mismo será aportar alimentos no perecederos, que se recepcionarán en el hall, para los miles de campesinos del país hermano que han sido afectados

Actuará "Bolivia Andina", espectáculo folklórico en gira por nuestro país, que acaba de brillar en Cosquín. La animación estará a cargo de Ernesto Suazo Ortuño. "Bolivia Andina" no es propiamente un ballet, sino la auténtica expresión vernácula de Bolivia, como se muestra en las festividades religiosas.

La agrupación fue fundada en 1969 por la doctora Julia Elena Fortún y don Luis Calderón López, señero cultor de las artes vernaculares. Ya realizó giras por Estados Unidos, Europa y diversos países de América. El vestuario, diseñado y ejecutado por los mejores bordadores bolivianos, luce por sus pedrerías y bordados con hilos de oro y plata.

Más de 20 danzas nativas de distintas regiones de Bolivia se incluyen en el programa que brindan 55 artistas, incluyendo los bailarines y la gran banda criolla, compuesta por músicos campesinos.

PALABRAS CRUZADAS

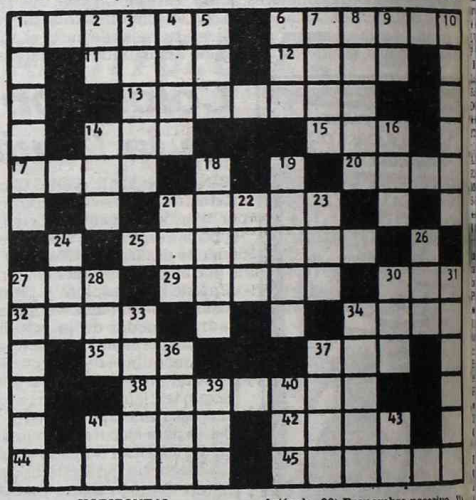

HORIZONTAL

1) Alegría que se manifiesta vivamente. 6) Que tiene alas (Pl). 11) Adiós. 12) Carro romano de dos caballos. 13) El que entiende en la elaboración del vino. 14) Aféresis de ahora. 15) Sortija. 17) Dios de la bebida. 20) Día que precedió al de hoy. 21) Pato. 25) Prefacio. 27) Contracción. 29) Aderezo. 30) Aumento. 32) Provincia de la India. 34) Tinaja. 35) Devoto. 37) Detrás. 38) Parte inferior del espolón de los barcos. 41) Ensenada. 42) Del verbo ser. 44) Que carece de moral. 45) Fuerte, compacto.

VERTICAL

1) Bebida dulce medicinal. 2) Símbolo del bario. 3) Español. 4) Espejo. 5) Metal precioso. 6) Indígena africano del Camerún. 7) Mezcla. 8) Plaza pública en las ciudades de la Grecia antigua. 9) Otorga. 10) Superficial. 14) Ansar, ave. 16) Del verbo oir. 18) Lo contrario a cátodo. 19) Ladrillo seco al sol. 21) Altar. 22) Loro. 23) Yo, en latín. 24) Cuadrúpedo. 26) Dios pastoril. 27) Don. 28) Artículo. 30) Pronombre posesivo. 31) Día de la semana. 33) Asesinar. 34) Principal. 36) Ninguna cosa. 37) Huéfaga. 39) Pedazo de piedra pómez. 40) Treinta días. 41) Voz para arrullar a los niños. 43) Nota musical.

(La solución mañana)

(Solución del número anterior)

Murió una Famosa Soprano Griega

ZURICH, Suiza, 10 (AP).— La soprano griega Margherita Perras, de celebrada actuación en Europa y Latinoamérica en las décadas de 1920 y 1940, falleció hoy en Zurich a los 75 años.

Oriunda de la ciudad griega de Salónika, la señora Perras había sido contratada por el extinto director de orquesta Bruno Walter para sus primeros papeles en la ópera estatal de Berlín, cuando tenía 19 años. Desde 1929 actuó frecuentemente en el teatro Covent Garden de Londres, en la ópera estatal de Viena, y en teatros de varias ciudades latinoamericanas, en particular el Teatro Colón en Buenos Aires.

TELEVISION

11.00 (13) **MUJERES DE HOY - Femenino**
Nelly Raymond

11.30 (7) **HOLA ARGENTINA - Documental**
(9) **APRENDIJUEGOS - Infantil**
Marcela Oyuela, Ricardo Del Castro.
(11) **EL SUPERLIBRO**
Dibujos animados.

12.00 (9) **PAYASOTE Y PERIQUIN - Infantil**
Luis Covini, Hugo Alvarez Rey.
(11) **DAKTARI - Serie**
Marshall Thompson.
(13) **EL MARAVILLOSO MUNDO DE LOS ANIMALES**
"El apache, un típico americano". 2º) "El águila, calva americana".

12.30 (7) **MUSICA TOTAL**
Marcelo Bello.

13.00 (11) **TELEMATCH**
Competencias deportivas en Alemania.
(13) **LOS MISTERIOS DE LA NATURALEZA**
"El rey del mundo submarino".

13.30 (9) **LA MATINEE DEL NUEVE**
1º) "Pedro y Juan". Blanchitte Brunoy, Pierre Doris, Francois Marthouret, Mariausel Eggeriky. 2º) "Los hombres". Michael Constantine, Marcel Bozzuffi, Angel Infantil. 3º) "En pos de un sueño". Elvis Presley, Arthur O'Connell, Anne Helm.

14.00 (7) **GRAN ESPECTACULO**
1º) "Una familia con duende". Emilio Disi, Dorys del Valle. 2º) "El tango del regreso". Susana Rinaldi. 3º) "Juntos con Atahualpa Yupanqui". Conducción: Liliana López Foresi, Antonio Carrizo. 4º) "Las hormigas y los galapagos". Documental. 5º) "Juntos con Osvaldo Pugliese, Roberto Goyeneche y Atilio Stampone". Musical. 6º) "Raffaella Carrá en México". Video tape. 7º) "Carmen". S. Jean Marie y Baryshnikov.
(11) **LAS GRANDES PELICULAS**
1º) "La ley de los valientes". Stewart Granger, Rhonda Fleming, Chills Wills. 2º) "Robo en el cielo". Joseph Campanella, Stephanie Powers, Frank Gorshin. 3º) "Ley y orden". Darren McGavin, Keir Dullea, Robert Reed.
(13) **TARZAN - Serie**
"Las perlas". Ron Ely.

15.00 (13) **CINE DE AVENTURAS**
1º) "El pequeño defensor". Dan Haggerty, Charles Lee, David Daile, Johnny Hickox. 2º) "El último de la guerra". George Maharis, María Perschy, Gustavo Rojo.

16.00 (2) **VALLE DE PASIONES - Serie**
Barbara Stanwych, Lee Majors.

17.00 (2) **LOS DIAS FELICES - Serie**
Ron Howard.

17.30 (2) **DINAMICA RURAL - Periodístico**
Francisco Ovieto, Luis Grassino.

18.00 (13) **LASSIE**
"Las aventuras de Neeka". Lassie, Jed Allan, R. G. Armstrong.

18.30 (2) **SWITCH - Serie**
Robert Wagner, Eddie Albert.

19.00 (9) **BOROCOTO Y UNA MANERA DE SER - Periodístico**
Eduardo Lorenzo Borocotó.

19.30 (2) **EL SHOW DE DICK VAN DIKE**
Dick Van Dike, Mary Tyler Moore.
(13) **BLANCO Y NEGRO - Serie**
Gary Coleman, Conrad Bain.

20.00 (2) **GRANDES PELEAS**
1º) "Ray Sugar Leonard vs. Fernando Marcote".2º) "Tony Chiavernini vs. Ray Sugar Leonard".
(9) **EL TEATRO DE IRMA ROY**
"Cómplices del silencio".
(11) **AVANT PREMIERE**
"El amor y la guerra". Robert Wagner, Dana Wynter, Jeffrey Hunter, Hope Lange.
(13) **PELITO - Teleteatro**
"Domingo por mes". Damián Canavezzio, Emiliano Kakazka.

21.00 (2) **BLUEY - Serie**
Lucky Grills, Gerda Nicolson.
(13) **LA ISLA DE LA FANTASIA - Serie**
Ricardo Montalbán.

21.30 (9) **MUSICA AL AIRE LIBRE - Musical**
Rubén Horacio Bayón.

22.00 (2) **INOLVIDABLES DEL CINE**
"Todos los hermanos eran valientes". Robert Taylor, Stewart Granger, Ann Blyth.
(7) **FUNCION PRIVADA PRESENTA: NUEVO CINE ARGENTINO**
"El hombre de la esquina rosada". Francisco Petrone, Susana Campos, Walter Vidarte.
(11) **HOLLYWOOD EN CASTELLANO**
"Irás cuando llegue mamá". Paul Michael Glaser, Ed Wallace, Peggy McCay.
(13) **TORNEO COPA DE ORO**
"Boca Juniors vs. Independiente".

23.00 (9) **VELADAS DE GALA**
"Recital lírico".

24.00 (2) **EL CUSTODIO - Serie**
Dennis Watterman, George Cole.
(9) **CINE**
"Waikiki". Dack Rambo, Steve Marachuck, Donna Mills.
(11) **CINE DE TRASNOCHE**
"Laboratorio". Camille Mitchell, Corine Michaels.
(13) **TRASNOCHE 13**
"Raíces" (segunda parte). Miniserie con Levar Burton, Cicely Tyson, Maya Angelou, Thalmus Rasulala.

0.30 (7) **TRASNOCHE**
"El perro diabólico". Richard Crenna.

GUIA DE CINES Y TEATROS ★ GUIA DE CINES Y TEATROS ★ GUIA DE CINES Y TEATROS

TEATROS

★ COLON. 35-5414. REFRIGERACION. INAUGURACION TEMPORADA 1984. SABADO 11 a las 21: Función Extraordinaria. Concierto Sinfónico a cargo de la ORQUESTA FILARMONICA DE BS. A. Dir. PEDRO I. CALDERON. Prog. Pampeana Nº3, de GINASTERA; "Tanguango", de PIAZZOLLA; Bachianas Brasileiras Nº 5, p/soprano y 8 violoncellos, de VILLA-LOBOS; "Un americano en Paris" y "Rapsodia en blue" p/piano y orq. de GERSHWIN. Solista: MANUEL REGO. Loc. dde. $ 10. Pl. $a 50 en vta. a partir del jueves 9. Boletería dde. el jueves 9, en Tucumán 1111 de 10 a 20.

★ MUNICIPAL GRAL. SAN MARTIN. Corrientes 1530. 46-8611. —Sala Martín Coronado. Hoy a las 22 "MARIA ESTUARDO", de F. Schiller. Con G. Araujo, E. Tasis, A. de Grazia, R. Rinaldi y elenco. Dir. Santángelo. Pl. $a 40. Pull. $a 30.

—Sala Casacuberta. Hoy a las 22: "SUBTERRANEO BUENOS AIRES", de J. Huertas. Con R. Carnaghi, R. Castro, P. Gilmour, J. m. Gutiérrez y elenco. Dir. José Bove. Pl. $a 40.

★ ASTRAL. Corrientes 1639. 46-9964. Hugo Sofovich presenta a Osvaldo Ferranova, Mariquita Gallegos y Yaki en:

LA SEXTA ESPOSA

Con: M. Berliner, W. Yonsky, I. Valdez y V. Vanini. Dir. Wilfredo Ferrán. Mar. y vier. a las 21.30. Sáb. a las 21 y 23. Dgos. a las 21. Mar. y miér. prec. pop. Loc. en vta. c/5 días de antic.

★ ASTROS. Corrientes 946. Tristán, Selva Mayo, Carlos Scazziota, Mónica Grando, Julio López en

AHORA... EL REVISTONAZO

Con: Miguel Jordán, Karold Iujas y elenco. Actuación estelar de Gloria Montes. Diariamente a las 21 y 23. Sáb. trasn. Super refrigeración.

★ ATENEO. Paraguay 918. 311-2888. LUISINA BRANDO, ENRIQUE LIPORACE y RAUL RIZZO en "KNEPP", de J. Goldenberg. Dir. Laura Yusem. Juev. y vier. a las 22. Sáb. a las 21 y 23. Dgos. a las 20.30. DOMINGO 26 DESPEDIDA.

★ BAMBALINAS. Chacabuco 947. 37-6819. Riase con la sátira política: "MUERTE ACCIDENTAL DE UN ANARQUISTA". Con: P. Contreras, R. Gattari y elenco. Dir. A. Zemma. Miér. y juev. a las 21.30. Vier. a las 22. Sáb. a las 21 y 23.15. Dgo. a las 21.

★ BUENOS AIRES. Rodríguez Peña 207. Estreno de la nueva revista "SEXO CALIENTE". Al mejor nivel internacional. El mejor show de desnudo. Todos los días de 13 a 22.30. Sábado de 18 a 2. Domingo descanso. $ m.18.

★ DE LA RIBERA. Pedro de Mendoza 1821. 28-8866. Vier. a las 20.30. Sáb. a las 20. Dgos. a las 19: La comedia nacional presenta: "HOY ENSAYO SOY", Con: J. Barreiro, M. C. César y elenco. Dir. R. Graziano. Pl. $a 20. Pull. $a 15.

★ DEL GLOBO. M. T. de Alvear 1155. 393-8351. MARIA VANER con Manuel Callau en:

HEROICA BUENOS AIRES

De Osvaldo Dragún. Con: M. Luciani, G. Garzón y M. Anderson. Dir. H. Amore. Miér. a vier. a las 21.45. Sáb. a las 21 y 23.15. Dgos. a las 21. Jub. y Est. 50% de desc.

★ FLORIDA. Florida 165. 30-5360. Presenta: "SEXOTERAPIA". Con Moira Star y las Florida Sexy chicas. Coreog. R. Campos. Lunes a viernes de 13 a 22. Sábados de 18 a 1.30. P.m.18.

★ LICEO. Parana esq. Rivadavia 38-4291. NORMA ALEANDRO dirige

LO QUE VIO EL MAYORDOMO

Delirante comedia con Claudia Lapacó y Arturo Maly. Gran elenco. Mar. y vier. a las 21.30. Sáb. a las 21 y 23. Dgos. a las 21. Loc. en vta. desde $a 30.

★ LORANGE. Corrientes 1372. 35-7386. Refrigeración. VICTOR LAPLACE y ANA MARIA CORES en

AUTOGRAFOS

Libro y letras: D. Raznovich. Mús. C. Gianni. Coreog.: R. Pashkus. Dir. de Orq.: C. Villavicencio. Miér. a vier. a las 21.30. Sáb. a las 21 y 23. Dgos. a las 21.

★ MAIPO. Esmeralda 443. 392-4882. Sensacional presentación de SUSANA GIMENEZ 100% ...

LA MUJER DEL AÑO

Con la actuación especial de JORGE MAYORANO y Nené Malbran, Tina Serrano y Maurice Jouvet. Coreog. Mary Bettina. Dir. Mario Morgan. Martes a domingos a las 21 y 23. Loc. en vta.

★ METROPOLITAN 1. Corrientes 1343. 40-0816. Refrigeración. Daniel Schicolnik y Asoc. presenta:

CALIGULA

De Pepe Cibrian. Música: Martín Bianchedi. Mar. a vier. a las 21.30. Sáb. a las 20.30 y 23. Dgo. a las 21. Jueves populares. Ultimas semanas.

★ NACIONAL CERVANTES. Libertad 815. 45-4224. 4 ULTIMAS SEMANAS. La comedia nacional en "ASI ES LA VIDA", de Malfatti y De las Llanderas. Con M. Pastorino, T. Zabala, P. Novoa y elenco. Dir. R. Graziano. Pl. $a 20. Loc. en vta. c/3 días de antic. Mar. a sáb. a las 21. Dgos. a las 19.

★ ODEON. Esmeralda 367. 45-3635. JEAN FRANCOIS CASANOVAS y elenco en

FENIX

Dirección general: Oscar Araiz. Vestuario: Renata Schusseim. Mar. a vier. a las 21.30. Sáb. a las 21 y 23. Dgos. a las 20.30. Loc. en vta.

★ OLIMPIA. Sarmiento 777. 40-2678. La Embajada de Bolivia auspicia: PROCESO A JUANA AZURDUY", de A. Lizarraga. Con: D. Mils y J. Bouzas. Dir.: R. Celentano. Juev. a sáb. a las 22. Dgos. a las 21. Juev. pop. Ultimas semanas.

★ OPERA. Corrientes 860. 35-1335. MARTES 14 y MIERCOLES 15, 2 únicas funciones a las 21.30 del gran bailarín

ALEXANDER GODUNOV

Acompañado por los primeros bailarines del Teatro Colón. Programa "ROMANCES", "GRAN PAS DE DEUX DE DON QUIJOTE", "CONCIERTO BUENOS AIRES" y "CARMEN". Loc. en vta.

★ PARADISE. Corrientes 827. Cont. de lunes a domingos de 20 a 4: HOT STRIP: "DESNUD... EN PARADISE". Con las mujeres más excitantes de Buenos Aires. P.m.18.

★ PAYRO. San Martín 766. 312-5922. Hoy a las 22.30: "EL EFECTO DE LOS RAYOS GAMMA SOBRE LAS CALENDULAS", de Paul Zindel. Jóvenes $a 30.

★ REGINA. Av. Santa Fe 1235. 44-5470. Refrigeración. Presentación del juglar del siglo XX, FACUNDO CABRAL en

FERROCABRAL

Mart. a juev. a las 22. Vier. a las 23. Sáb. a las 22 y 0.15. Dgo. (Día popular) a las 20.30. Loc. desde $a 40.

★ TABARIS. Corrientes 831. 392-8509. Presenta a VELASCO FERRERO en

SEXOCRACIA

(La mejor revista de Buenos Aires)

Con Adriana Salgueiro, Noemí Serantes. Participan: L. Park, P. Villamañe, P. Corti, O. García y elenco. Mar. a juev. a las 22. Vier. y sáb. a las 21 y 23. Sáb. trasn. 1. Dgos. a las 21. Loc. en vta. c/5 días de ant. Refrigeración.

VARIEDADES

★ LUNA PARK. Corrientes 99. 311-1990-5100. 312-2135-2538. SENSACIONAL PRESENTACION de uno de los mejores espectaculos del mundo:

MOSCU SOBRE HIELO

Las mejores patinadoras internacionales. Martes a Viernes a las 21.15: Sábado y Domingo a las 18 y 21.30. Entradas desde $a 50. Niños: $a 20. Boletería de 10 a 20.

CINES

★ A.B.C. Esmeralda 506. 392-9506. Cont. de 10 a 2. En vivo un increíble show con las sexy girls más jóvenes y hermosas de Buenos Aires. Los filmes prohibidos. Estrictamente P.m.18.

★ ADAN I. Corrientes 959. 393-6115. A las 13.20, 15.30, 17.40, 21.40 y 23.20:

FLASHDANCE

P.m.14. Con Jennifer Beals. Notic.

★ ADAN 2. Corrientes 959. 393-5034. A las 13, 14.50, 16.50, 18.50, 20.50 y 22.50:

AMOR MIO ... BELLEZA MIA

P.m.18. Con Giancarlo Gianini y Mariangela Melato. Notic.

★ ALFA. Lavalle 842. 392-1114. A las 13.5, 15, 17, 19.5, 21.10 y 23.15:

SOBREVIVIENDO

P.m.14. Con John Travolta. Han pasado los años y la fiebre continúa. A las 13, 14.45, 16.45, 18.50, 20.55 y 23: Notic. Sáb. trasn. 1.15.

★ AMBASSADOR. Lavalle 777. 392-9700. A las 13, 16.10, 19.20 y 22.30:

CASANOVA

P.m.18. De Federico Fellini. Con: Donald Sutherland. Mús. Nino Rota. 15.50, 19 y 22.10: Notic. Sáb. trasn. 1.30.

★ AMERICA. Callao 1057. 41-3818. Sensacional estreno. A las 14.20, 16.30, 18.45, 21 y 23.15:

PORKY'S

P.m.18. Con Kim Castrall y Scott Colomby. Dir. Bob Clark. A las 14, 16.5, 18.20, 20.35 y 22.50: Notic. Sáb. trasn. 1.25.

★ ARIZONA. Lavalle 727. 392-6967. Cont. 13.5, 16.30, 19.55 y 23.20:

ULTRAJE

INTIMO DE LAS AMAZONAS

Cont. 14.45, 18.10 y 21.35:

PLAYA DE SANGRE

P.m.18. Sáb. trasn. 1.20: Ultraje íntimo de las amazonas.

★ ATLAS. Lavalle 869. 392-1936. A las 12.20, 14.50, 17, 25, 20.5 y 22.45: EL DIA DESPUES. P.m.14. Sáb. trasn. 1.30.

★ ATLAS RECOLETA. Guido 1952. 801-2006/8003. Cont. 15.10, 17.45, 20.20, 22.55 y sáb. trasn. 1.45: LA PATAGONIA REBELDE. P.m.14.

★ AVENIDA. Avda. de Mayo 675. Cont. 13, 16.10, 19.30 y 22.55: Mala pata: 14.30, 17.50 y 21.10: Patrullero Sprint. S.r.

★ BIARRITZ. Suipacha 482. 392-0356. A las 13.20, 15.40, 18.10, 20.25 y 23.10: Adelante Brasil. P.m.18. Sáb. trasn. 1.30.

★ BROADWAY. Corrientes 1155. 35-2345. A las 13.20, 15.40, 18.20 30 y 23:

LA PATAGONIA REBELDE

P.m.14. Con L. Brandoni, F. Lupi, P. Soriano, H. Alterio y C. Terranova. Dir. H. Olivera. A las 15.20, 17.40, 20.10 y 22.40: Notic. Sáb. trasn. 1.10.

★ CALLAO. Callao 27. 40-1898. A las 14.55, 17, 19.5, 21.10, 23.15 y sáb. trasn. 1.20: NINJA II. P.m.18.

★ CAPITOL. Santa Fe 1848. 44-2379. A las 14, 16.50, 19.50, 22.45 y sáb. trasn. 1.10: EL DIA DESPUES. P.m.14.

★ CERVANTES. Belgrano 1820. 38-2698. Cont. 16.20, 19.50 y 23.10: YA NUNCA MAS. 14.30, 17.55 y 21.20: UN LOCO EN ACCION. S.r.

★ CINEMA UNO. Suipacha 460. 392-1112. A las 12.50, 15.20, 17.50, 20.20 y 22.55:

EL REGRESO DEL JEDI

S.r. Con Mark Hamill, Harrison Ford y Carrie Fisher. 15, 17.30, 20 y 22.35: Notic. Sáb. trasn. 1.30.

★ CINEMATECA ARGENTINA. Sarmiento 2255. 48-2170. A las 18, 20 y 22: "Ensayo de orquesta" de Federico Fellini. Con Baldwin Bass. P.m.18.

★ CONCORDE. Lavalle 925. 35-1850. A las 13.10, 15.10, 17.10, 19.10, 21.15 y 23.15:

TIBURON III

(En tercera dimensión)

S.r. Con Denis Quaid y Bess Armstrong. Dir. Joe Alves. Sáb. trasn. 1.20.

★ COSMOS 70. Corrientes 2046. 49-0862. A las 14, 15.50, 17.40, 19.30, 21.20 y 23.10: SOLOS EN LA MADRUGADA. P.m.18. Con José Sacristán y Fiorella Faltoyano. Dirección: José Luis Garci.

★ ELECTRIC. Lavalle 836. 392-1846. Cont. desde las 13: CON LA SVASTICA EN EL VIENTRE; ARDIENTE PASAJERA. P.m.18. Sáb. trasn.

★ EMPIRE. H. Yrigoyen 1934. 47-8770. Cont. 14.10, 17.10, 20.10 y 23.10: TODO LO QUE UD. SIEMPRE QUISO SABER SOBRE EL SEXO; 15.40, 18.40 y 21.40: BANANAS. P.m.18.

★ GAUMONT. Rivadavia 1635. 40-3050. A las 15.40, 18.50 y 22: CASANOVA; 15.20, 18.30 y 21.40: Notic. P.m.18. Sáb. trasn. 1.

★ GRAN REX. Corrientes 857. 392-8000. REFRIGERACION. Sensacional estreno. La actualidad hecha película. Lugar América Central.

BAJO FUEGO

P.m.14 Con Gene Hackman, Nick Nolte, Joanna Cassidy y Jean Louis Trintignant. A las 12.40, 15.5, 17.40, 20.20 y 23: Notic. Sáb. trasn. 1.30.

★ GRAND SUBENDID. Santa Fe 1860. 44-0808. A las 14.35, 16.40, 18.40, 20.45, 23 y sáb. trasn. 1:

A FLOR DE PIEL

Con Denise Bandeira y Juca de Oliveira. Dir. Francis Ramalho. P.m.18. A las 14.10, 16.10, 18.15, 20.15 y 22.30: Notic.

★ GRAN VICTORIA. Av. de Mayo 882. 34-1493. Cont. desde las 8: Reportaje a las colegialas; La preferida de la clase; La doctora bajo las sábanas. P.m.18.

★ IGUAZU. Lavalle 940. 393-9931. A las 13, 15, 17, 19.5, 21.10 y 23.25:

MI AMO FAVORITO

S.r. Con Peter O'Toole y Jessica Harter. El año en que los sueños se realizaron. A las 14.35, 16.35, 18.40, 20.45 y 22.50: Notic. Sáb. trasn. 1.30.

★ LARA. Av. de Mayo 1225. 38-6966. A las 14.30, 18.25 y 22.30: OCTOPUSSY 007: 16.25 y 20.30: FURIA DE TITANES. S.r. Sáb. trasn.: Led Zeppelin en "La canción es la misma".

★ LEOPOLDO LUGONES. Corrientes 1530. 46-8611. A las 15, 17, 19, 21 y 23: "Quebracho". Dir.: Ricardo Wullicher. Con Lautaro Murúa y Héctor Alterio. Pl.: $a 15. P.m.14.

★ LIBERTADOR. Cites. 1334. 40-7443. A las 13.10, 15.10, 17.10, 19.10, 21.10 y 23.10:

TIBURON III

(EN TERCERA DIMENSION)

S.r. Con Denis Quaid, Bess Armstrong y Luois Gossett. A las 15, 17, 19, 21 y 23: Notic. Sáb. trasn. 1.20.

★ LOIRE. Corrientes 1524. 49-1900. A las 13.30, 15.20, 17.15, 19.15, 21.20 y 23.20:

EL CRISTAL ENCANTADO

S.r. Hablada en castellano. 15, 16.55, 18.55, 21 y 23: Notic. Sáb. trasn. 1.10.

★ LORCA. Corrientes 1428. 40-5017. A las 13.40, 16, 18.20, 20.40 y 23:

DOÑA FLOR

Y SUS DOS MARIDOS

P.m.18. Con Sonia Braga. Libro: Jorge Amado. Música: Chico Buarque. A las 15.40, 18, 20.20 y 22.40: Notic.

★ LORENA. Corrientes 1551. 46-7501. A las 13.25, 15.15, 17.10, 19.10, 21.15 y 23.20:

MI AMO FAVORITO

S.r. Con Peter O'Toole. A las 15, 16.50, 18.50, 20.55 y 23: Notic. Sáb. trasn. 1.

★ LOS ANGELES 1. Corrientes 1770. 40-3742/45-2405. A las 13.30, 15.20, 17.10, 19, 20.50 y 22.40:

DUMBO - EL SEÑOR SAPO

S.r. Hablada en castellano. 15.10, 17, 18.50, 20.40 y 22.30: Notic.

★ LOS ANGELES 2. Corrientes 1770. 40-3742. A las 13, 15.25, 17.20, 19.15, 21 y 23.20:

TRAVESURAS DE UNA BRUJA

S.r. 15.15, 17.10, 19.5, 21 y 22.55: Notic. Hablada en castellano.

★ LOSUAR. Corrientes 1743. 40-6100. A las 13.30, 15.50, 18.15, 20.40 y 23.5:

E.T. EL EXTRATERRESTRE

S.r. Hablada en castellano. 15.35, 18, 20.25 y 22.50: Notic. Sáb. trasn. 1.15.

★ LUXOR. Lavalle 669. 392-3893. A las 13.10, 15.30, 18, 20.30 y 23:

JUEGOS DE GUERRA

S.r. Dir. John Badham. Con M. Broderick. A las 15.5, 17.35, 20.5 y 22.35: Notic. Sáb. trasn. 1.20.

★ MAXI 1. Carlos Pellegrini 657. 35-8822. A las 14.20, 16.30, 18.40, 20.50 y 23:

CARMEN

P.m.18. Con Antonio Gades y Laura del Sol. 14, 16.10, 18.20, 20.30 y 22.40: Notic. Sáb. trasn. a la 1.

★ MAXI 2. Carlos Pellegrini 657. 35-8822. A las 13.30, 15.45, 18, 20.15 y 22.30:

LA RAGAZZA DE TRIESTE

P.m.18. Con Ornella Muti y Ben Gazzara. A las 15.25, 17.40, 19.55 y 22.30: Notic. Sáb. trasn. 1.

★ METROPOLITAN 2. Corrientes 1343. 40-1064. A las 13.45, 16, 18.15, 20.30 y 22.45:

HANGAR 18

S.r. Con Robert Vaughn y Pamella Bellwood. A las 15.35, 17.50, 20.5 y 22.20: Notic.

★ MONUMENTAL. Lavalle 780. 393-8865. A las 13.10, 15, 17, 19.5, 21.10 y 23.10:

MI ULTIMA LOCURA

S.r. Con Adriano Celentano y Claudia Morl. A las 13, 14.45, 16.45, 18.50, 20.55 y 22.50: Notic. Sáb. trasn. 1.15.

★ MULTICINE. Lavalle 750. Continuado todo el día. Estrictamente para hombres mayores de 21 años. Pl. $a 100. Sala 1: El trío infernal, Sala 2: Póker de amantes para tres, Sala 3: La tentación desnuda, Sala 4: El misterio de los sexos (hombre o mujer), Sala 5: Confesiones de una azafata sueca. COPIAS COMPLETAS. SIN CORTES.

★ NORMANDIE. Lavalle 861. 392-1000. A las 13, 15, 17, 19, 21 y 23.10: YA NUNCA MAS. S.r. Sáb. trasn. 1.15.

★ OCEAN. Lavalle 739. 392-1515. A las 13, 15, 17, 19.5, 21.10 y 23.15: NINJA II (LA VENGANZA). P.m.18. Sáb. trasn. 1.30.

★ OPERA. Corrientes 860. 35-1335. A las 13, 15.5, 17.10, 19.15, 21.20, 23.15 y sáb. trasn. 1.10:

HANGAR 18

S.r. Con Robert Vaughn y Pamella Bellwood. A las 12.45, 14.45, 16.50, 18.55, 21 y 22.55: Notic. ALEXANDER GODUNOV, ver información en Cartelera de Teatros.

★ PARAMOUNT. Lavalle 845. 392-9999. A las 13.10, 15.15, 17.15, 19.15, 21.15 y 23.20:

A FLOR DE PIEL

P.m.18. Con Denise Bandeira y Beatrice Segal. A las 14.40, 16.45, 18.50, 20.45 y 22.50: Notic. Sáb. trasn. 1.30.

★ PARIS. Lavalle 769. 392-2016. Cont. 14.30, 17.30, 20.10 y 23.30: INTERNADO DE MUCHACHAS VIRGENES; 13, 16, 19 y 21.50: EL MARIDO VIRGEN. P.m.18. Sáb. trasn. 1.30.

★ PLAZA. Corrientes 939. 392-7577. A las 13, 15, 17, 19, 21 y 23.5: LOS CABALLOS DE VALDES. S.r. Sáb. trasn. 1.10.

★ PETIT PREMIER. Corrientes 1565. 46-2113. A las 14, 16.50, 19.45 y 22.25. Sáb. y dgo. 19.45 y 22.25: LA REPUBLICA PERDIDA. S.r. Documental histórico. Sáb. y dgo. a las 14, 16 y 18: Recital en video. MENUDOMANIA. Refrig.

★ SALA DEL INSTITUTO. R. Peña 1062. 41-8393. Cont. 14.30, 16.30, 18.30, 20.30 y 22.30: QUEBRACHO. P.m.14. 16.20, 18.20, 20.20 y 22.20: Notic. Sáb. trasn. 0.30.

★ SALA UNO. B. Sur Mer 549. 88-9420. A las 14.20, 16.25, 18.30, 20.35 y 22.40: "El inocente" de Luchino Visconti. Con Giancarlo Giannini y Laura Antonelli. P.m. 18. Sáb. trasn.: 0.45.

★ SANTA FE 1. Santa Fe 1947. 44-8980. A las 13.15, 15.10, 17.5, 19, 21 y 23:

MI AMO FAVORITO

S.r. Con Peter O'Toole. A las 13, 14.55, 16.50, 18.45, 20.40 y 22.40: Notic. Sáb. trasn. 0.50.

★ SANTA FE 2. Santa Fe 1947. 44-8980. A las 13.30, 15.30, 17.30, 19.30, 21.30 y 23.30:

MI ULTIMA LOCURA

S.r. Con Adriano Celentano. A las 13.10, 15.10, 17.10, 19.10, 21.10 y 23.10: Notic. Sáb. trasn. 1.20.

★ SARMIENTO. Lavalle 852. 392-3338. A las 13, 15, 17, 19, 21 y 23.10: Porky's. P.m.18. Sáb. trasn. 1.15.

★ SELECT LAVALLE. Lavalle 921. 35-0235. A las 13.15, 15.15, 19.15, 21.15 y 23.15: PINK FLOYD, THE WALL. P.m.18. 15, 17, 19, 21 y 23: Notic. Sáb. trasn. 1.20.

★ STUDIO. Santa Fe 2541. 821-5845. A las 14.15, 16.30, 18.40, 20.55 y 23.5: E.T. EL EXTRATERRESTRE; 16.15, 18.25, 20.35 y 22.50: Notic. Hablada en castellano. S.r.

★ SUIPACHA. Suipacha 442. 392-1195. A las 13.10, 15.10, 17.10, 19.10, 21.10, 23.10 y sáb. trasn. 1.10: LOS ESTUDIANTE SE DIVIERTEN. P.m.14. A las 13, 14.50, 16.50, 18.50, 20.50 y 22.50: Refrig.

ALMAGRO

★ BIOGRAFO UNO. Corrientes 4636. Cont. 18.30, 20.40 y 22.50: Juegos de guerra; 20.30 y 22.40: Notic. S.r.

★ PALACIO DEL CINE. Rivadavia 3636. 982-4818. Cont. 15.40, 19.10 y 22.35: Ya nunca mas; 14, 17.20 y 20.50: Un loco en acción. S.r.

★ ROCA. Rivadavia 3753. 812-1517. Cont. 15, 18.35 y 22.10: Amor mío, belleza mía; 16.45 y 20.20: La bigama en apuros. P.m.18.

BELGRANO

★ ATLAS BELGRANO. Av. Cabildo 2165. 781-7200. Cont. 14.40, 16.45, 18.50, 21 y 23.10: Porky's. Notic. P.m.18. Sáb. trasn. 1.

★ CABILDO. Av. Cabildo 2347. 782-3852. Cont. 15, 17.30, 20.20, 23 y sáb. trasn. 1.15: El día después. P.m.14. 14.45, 17.15, 19.50 y 22.40: Notic.

★ FANTASY. Cabildo 650. 771-0686. Cont. 14.30, 16.15 y 18.20: El señor sapo y Dumbo. S.r. Noche: 20.30 y 22.40: Adelante Brasil. P.m.18. Sáb. trasn. 1.15: All that jazz.

★ GENERAL PAZ. Cabildo 2702. 781-1412. A las 14.50, 16.55, 19, 21.5 y 23.10: Ninja II. P.m.18.

★ G. SAVOY. Cabildo 2829. 781-6500. Cont. 15, 17, 19, 21 y 23: Mi última locura; 14.40, 16.40, 18.40, 20.40 y 22.40: Notic. Sáb. trasn. 1.

★ LIDO. Av. Cabildo 3241. 701-2996. Cont. 1.403, 18.20 y 21: La laguna azul; 16.10, 19.50 y 22.40: Tootsie. P.m.14.

★ MIGNON. Juramento 2433. 784-3899. Cont. 15, 16.55, 18.50, 20.45, 23 y sáb. trasn. 1: Mi año favorito; 14.40, 16.40, 18.35, 20.30 y 22.25: Notic. S.r.

BOCA

★ OLAVARRIA. Olavarría 635. 21-0454. Cont. desde las 14.30: Mas loco que un plumero; Megaforce. S.r. Sáb. trasn.

BOEDO

★ CUYO. Boedo 858. 97-6975. Cont. 16.15, 19.45 y 22.10: Ninja II; 14.20, 18 y 21.20: Largo fin de semana. P.m.18. Sáb. trasn. 1.10:

★ GRAN SAN JUAN. San Juan 3246. 97-4293. Cont. desde las 14.30: Ultraje íntimo a las Amazonas; Historia de un amor prohibido. P.m.18.

★ LOS ANDES. Boedo 777. 97-4233. Cont. 15.55, 19.30 y 23 E.T. el extraterrestre; 14, 17.25 y 21: Rocky II. S.r.

★ N. PALACE. San Juan 2461. 941-1723. Cont. 14.30, 18.40 y 22.50: Juegos de guerra; 16.40 y 20.50: Rocky III. Sáb. trasn. 1: Juegos de guerra.

CABALLITO

★ MORENO. Rivadavia 5050. 90-4303. Cont. 15.10, 19 y 23: Mi año favorito; 16.50 y 20.40: Juegos de guerra. S.r.

COLEGIALES

★ ARGOS. F. Lacroze 3455. 854-0673. Cont. 15.20, 18.50 y 22.55: Amor mío, belleza mía; 17.5 y 20.40: La bigama en apuros. P.m.18.

FLORES

★ CONTINENTAL. Carabobo 945. 631-2218. Cont. 14.20, 18.20 y 22.20: Superman III; 16.30 y 20.30: La batalla de las galaxias. S.r. Sáb. trasn.

★ FENIX. Rivadavia 7802. 612-8858. Cont. 15.15, 18.50 y 22.35: Dulce violación; 17 y 20.35: Ciudadano bajo vigilancia. P.m.18.

★ FLORES. Rivadavia 6661. 631-3701. A las 15, 17, 19, 21 y 23.10: Ninja II. P.m.18.

★ GRAN RIVADAVIA. Rivadavia 8636. 69-1356. Cont. desde las 14.30: El as de los ases; El fierecillo domado. S.r. Sáb. trasn.

★ GRAND PRIX. Gaona 3263. 59-2551. Cont. 15, 17.30, 20 y 22.15: El día después. P.m.14.

★ LOPE DE VEGA. L. de Vega 1744. 567-4343. Cont. 15.10, 18.50 y 22.40: Mi última locura; 17 y 20.45: Trabajando duro. S.r.

★ PUEYRREDON. Av. Rivadavia 6871. 612-0389. Cont. 14.50, 18.35, 22.30 y sab. trasn. 0.50: Amor mío, belleza mía; 16.55 y 20.50: La bigama en apuros. P.m.18.

★ RIVERA INDARTE. R. Indarte 44. 612-5500. 14.40, 16.45, 18.50, 21 y 23.10: Porky's. P.m.18. Sáb. trasn.

★ SAN JOSE. Rivadavia 7350. 611-5989. Cont. desde las 14.30: El sexo y el amor; La tentación desnuda. P.m.18.

★ SAN MARTIN. Av. Rivadavia 7060. 612-5416. Cont. desde las 13.30: El regreso del dragón; Masacre en Amsterdam. S.r. Sáb. trasn. 0.30.

LINIERS

★ GRAN LINIERS. Avda. Gral. Paz 44. Cont. 15.40, 19.20 y 22.50: Mi última locura; 14, 17.20 y 21: Yo estoy con los hipopótamos. S.r.

★ GRAN ODEON. Montiel 160. 641-7673. Cont. 14.15, 18.50 y 22.50: El día después; 17.5 y 21.10: ¿Dónde esta el doctor? P.m.14.

★ MARTIN FIERRO. Avda. Gral. Paz 47. Cont. 14, 15.50, 17.35, 19.20, 21.10 y 23: Tiburón III (En tercera dimensión). S.r.

MATADEROS

★ ALBERDI. Juan B. Alberdi 6169. 68-0496. Cont. 16.5, 19.30 y 23.5: Ya nunca mas; 14.10, 17.45 y 21.15: Un loco en acción. S.r.

★ EL PLATA. J. B. Alberdi 5751. 68-1118. Cont. 14, 18 y 22: El día después. P.m.14. 16.10 y 20.10: La dama desaparece.

★ GRAN LUGANO. Murguiondo 4062. 601-3457. Cont. desde las 14.30: E.T. el extraterrestre; Rocky II. S.r.

NORTE

★ ATALAYA. Av. Córdoba 4633. 773-0700. Cont. 14.20, 18.20 y 22.20: El regreso de Jedi; 16.30 y 20.30: Romance de un pirata. S.r. Sáb. trasn.

★ GRAN NORTE. Av. Santa Fe 3730. 72-8468. Cont. 15.20, 17.15, 19.10, 21.5 y 23.10: Ninja II. P.m.18.

★ RIALTO. Córdoba 4287. 86-8764. Cont. 14.20, 18.20 y 22.30: E.T. el extraterrestre; 16.20 y 20.25: Moonraker. S.r.

ONCE

★ LORIA. Rivadavia 3058. 87-1436. Cont. 16.20, 19.50 y 23.10: Ultraje íntimo a las Amazonas; 14.30, 18.10 y 21.30: El pecado se sirve caliente. P.m.18.

★ MAJESTIC. Pueyrredón 230. 87-9636. Cont. 14, 17.10, 20.20 y 23.30: Emmanuelle, esclava de la corrupción; 15.25, 18.35 y 21.50: Relaciones inconfesables de una adolescente. P.m.18. Sáb. trasn.

PARQUE PATRICIOS

★ RIVAS. La Rioja 2054. 91-1841. Cont. desde las 14.30: Las angustias del Dr. Mel Brooks; El joven Frankenstein. P.m.14.

VILLA DEL PARQUE

★ BERNASCONI. M. Sastre 3195. 50-6462. Cont. 16, 19.30 y 23: Ya nunca más; 14.15, 17.40 y 21.10: Un loco en acción. S.r.

★ PARQUE. Cuenca 3250. 50-4448. Cont. desde las 14.30: El último tiburón; Los estudiantes se divierten. P.m.14.

VILLA DEVOTO

★ ACONCAGUA. Av. Gral. Mosconi 3260. 571-5208. Cont. desde las 14.30: Escape a la victoria; Paraíso. S.r.

★ EUROCINE. N. York 3330. 50-1443. Cont. 15, 18.40 y 22.10: Ya nunca mas; 16.50 y 20.50: Un loco en acción. S.r.

VILLA URQUIZA

★ 25 DE MAYO. Triunvirato 4438. 51-1859. Cont. 14.10, 18.10 y 22.10: El día después; 16.20 y 20.20: La dama desaparece. P.m.14.

★ GRAN URQUIZA. Bauness 2506. 51-2135. Cont. 14.50, 18.30 y 22.20: E.T. el extraterrestre; 16.50 y 20.30: Locamente enamorado. S.r. Sáb. trasn.

GRAN BUENOS AIRES

ZONA OESTE

★ BELLA VISTA. Ninja II; Harmony. P.m.18.

★ CAMPO DE MAYO. Sargento Cabral. Ruta 8 Km. 30. Emmanuelle, esclava de la corrupción; El regreso del exorcista; Intimidades en una carcel de mujeres. P.m.18.

★ CASEROS. Paramount. 750-1438. 16 años: El regreso del dragón. P.m.18.

★ CIUDADELA. Nuevo Ciudadela 653-5914. El sexo y las adolescentes; Crazy Horse; Las bellezas de la noche. P.m.18.

★ EL PALOMAR. Helios. 751-0425. El regreso del Jedi; Romance de un pirata. S.r.

★ GREGORIO DE LAFERRERE. Gran Laferrere. E. Echeverría 6160. La taberna del infierno; Octopussy 007. P.m.14.

★ HAEDO. Gran Rex. 659-7946. El día después; La entrenadora. P.m.14.

★ JOSE C. PAZ. Paz. Superman III; Banana Joe. S.r.

★ LA TABLADA. Martín Güemes. 652-3055. Ya nunca mas; Un loco en acción. S.r.

★ MERLO. Parque. 0220-23352. Los aventureros del tiempo; Invasión a la Tierra año 2150. S.r.

★ MORENO. Italiano. Ya nunca mas; Un loco en acción. S.r.

★ MORON. Achaval. 629-9164. Ultraje íntimo a las Amazonas; Pasión impura. P.m.18.

—Morón. 629-5332. Sobreviviendo; Rocky II. P.m.14.

★ RAMOS MEJIA. Gran Belgrano. El día después. Notic.

—San Martín. Mi última locura; Yo estoy con los hipopótamos. S.r.

★ SAN ANTONIO DE PADUA. Gran Sarmiento. 0220-21060. El regreso del Jedi; Los muchachos del verano. S.r.

★ SAN MARTIN. Ateneo. Ya nunca mas; Un loco en acción. S.r.

—Gran Plaza. El día después; Terror en el fondo del mar. P.m.14.

★ SAN MIGUEL. Mayo. 664-1214. Ya nunca mas; Un loco en acción. S.r.

—San Miguel. 664-1369. Sobreviviendo; El fugitivo. P.m.14.

★ VILLA INSUPERABLE. Gran California. Emmanuelle, esclava de la corrupción; El regreso del exorcista. P.m.18.

ZONA SUR

★ ADROGUE. Argentino. Ya nunca mas; Un loco en acción. S.r.

—Gran Adrogué. Sobreviviendo; En la quietud de la noche. P.m.14.

★ AVELLANEDA. Colonial. 201-7097. La ardiente Emmanuelle; Las picardías del sexo; Internado de señoritas. P.m.18.

—Gral. Roca. 201-7928. Cuatro karatecas del Apocalipsis; El regreso del exorcista; Patrick.

—Maipú. Ya nunca mas. Un loco en acción. S.r.

—Mitre. 201-6249. Sobreviviendo; Rocky. P.m.14.

—San Martín. 201-0441. Ninja II; Harmony. P.m.18.

★ BANFIELD. Gran Banfield. 242-3150. El regreso del Jedi; Herencia de un valiente. S.r.

★ BURACO. San Martín. 299-0230. Sobreviviendo; Rocky II.

★ LANUS. Opera. 241-2492. Sobreviviendo; Rocky II.

—Palacio del Cine. 241-6225. Ya nunca mas; Un loco en acción. S.r.

—Rex. 241-9329. E.T. el extraterrestre; Locamente enamorado. S.r.

—Sarmiento. 241-8444. Amor mío, belleza mía; Rambo. P.m.18.

★ LOMAS DE ZAMORA. Avenida. 245-2200. Amor mío, belleza mía; Rambo. P.m.18.

—Coliseo. Ultraje íntimo a las Amazonas; Emmanuelle, esclava de la corrupción. P.m.18.

—Español. 243-0381. Ya nunca mas; Un loco en acción. S.r.

—Gran Lomas 244-4988. Sobreviviendo; En la quietud de la noche. P.m.14.

★ QUILMES. Cervantes. 253-1234. Ya nunca mas; Un loco en acción. S.r.

—Moderno. 253-0216. El cristal encantado; Y... ¿dónde esta el piloto? S.r.

CRONICA, Edición de la Mañana. Registro de la Propiedad Intelectual Nº 188.181. Director: Mario Alberto Fernández. Redacción, Administración y Publicidad: Azopardo y Garay. Teléfonos: 361-1001/1051.

El y su Hijo Cayeron Mansamente en Córdoba, Pese a sus Pergaminos Delictivos

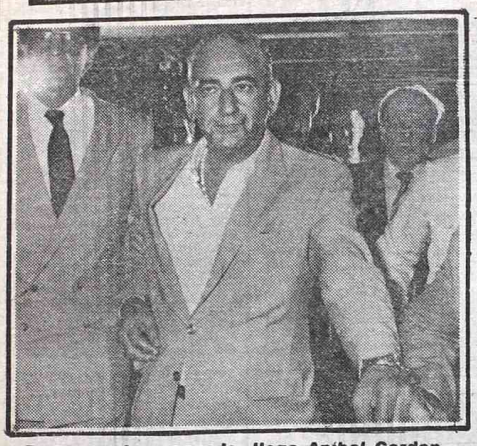

Fuertemente esposado, llega Aníbal Gordon.

Su hijo Marcelo, rehuye a la nota gráfica

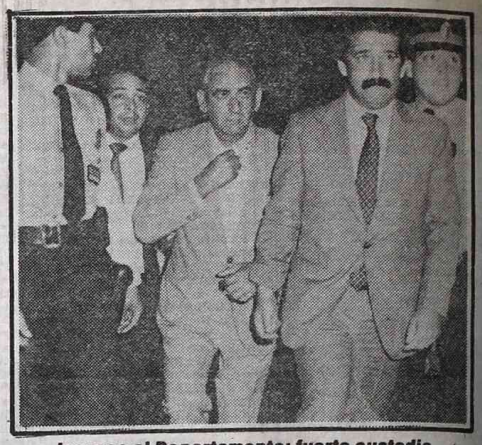

Ingreso al Departamento; fuerte custodia.

GORDON, BIEN GUARDADO

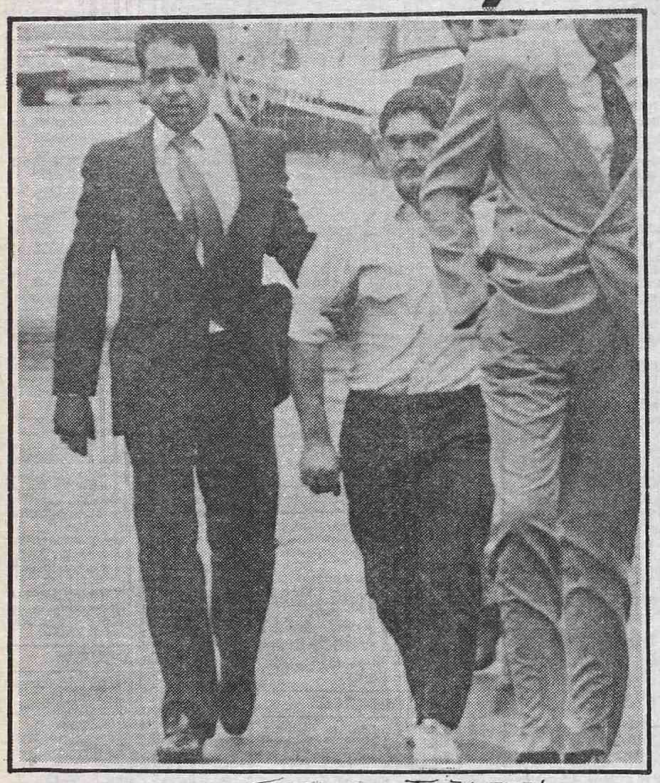

El descenso del avión que condujo a Aníbal y Marcelo Gordon de Córdoba, se produjo en medio de espectacular despliegue policial. Su hijo, de diminuta talla, buscó esconderse entre los policías.

●

Un primer plano del hombre que obligó a escribir páginas de su raid delictivo. Todos los títulos de "personaje de acción" cayeron en Córdoba con demasiada mansedumbre. Ya está Gordon a muy buen resguardo.

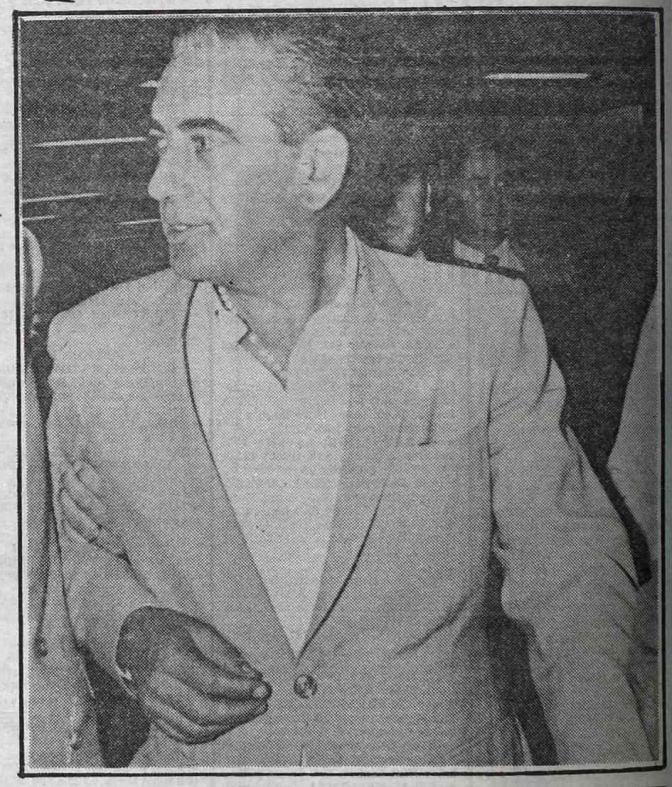

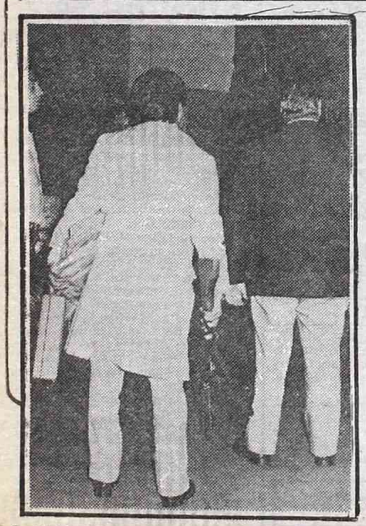

Sofisticado armamento secuestrado.

A bordo del coche, en el tramo desde el Aeropuerto hasta Moreno.

El FAL, llevado por un oficial.